

JAARVERSLAG EN JAARREKENING 2021

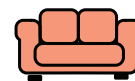

Samen naar een
afvalloze maatschappij

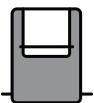
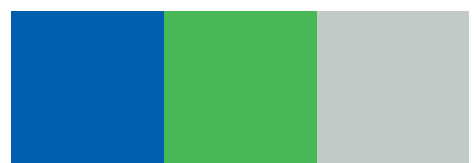

VOORWOORD

Namens het MT van Cure Afvalbeheer bied ik u het jaarverslag en jaarrekening over 2021 aan. Het verslag gaat in op de ontwikkelingen en de financiële verslaglegging.

Het verslag en de jaarrekening zijn opgesteld door medewerkers van Cure en gecontroleerd door Crowe Foederer Eindhoven. De controleverklaring staat op pagina 69.

In de bestuurlijke samenvatting hebben we - naast het financiële resultaat - de meest opmerkelijke zaken ten aanzien van de operatie en van de projecten binnen en buiten Cure kort weergegeven. Deze samenvatting geeft een goed beeld van het geheel.

Uiteraard nodig ik u uit het volledige verslag te lezen.

FRANS VAN STRIJP
Secretaris-Directeur

INHOUDSOPGAVE

VOORWOORD	2
JAARVERSLAG	5
1. Algemeen	6
1.1 Organisatie en taken	6
1.2 Directieverslag	9
2. BBV-Paragrafen	11
2.1 Weerstandsvermogen en risicobeheersing	11
2.2 Onderhoud kapitaalgoederen	13
2.3 Financiering en investeringen	14
2.4 Bedrijfsvoering	17
2.4.1 Personeel en Organisatie	17
2.4.2 Kwaliteitszorg (SHEQ: Safety, Health, Environment & Quality)	21
2.4.3 Administratieve organisatie	22
2.4.4 Inkoop en aanbestedingen	23
2.4.5 Communicatie	24
2.5 Verbonden partijen	25
3. Programma en producten	26
3.1 Milieu	26
3.1.1 Scheidingspercentage	26
3.1.2 Innovatie in aanschaf voertuigen	27
3.1.3 Brandstofverbruik	29
3.2 Service	30
3.2.1 Bestaande service	30
3.2.2 Hoeveelheid afval	31
3.2.3 Bijzet	32
3.2.4 Meldingen	32
3.3 Kosten	35
3.3.1 Programmaverantwoording	35
3.3.2 Productverantwoording	39
3.3.3 Overige ontwikkelingen en projecten	42
4. Slotwoord	43

JAARREKENING	44
5. Jaarrekening 2021	45
5.1 Grondslagen voor de bepaling van de baten en lasten en waarderingsgrondslagen	45
5.2 Balans per 31 december 2021	48
5.3 Rekening van baten en lasten over 2021	49
5.3.1 Participant gemeente Eindhoven	50
5.3.2 Participant gemeente Geldrop-Mierlo	51
5.3.3 Participant gemeente Valkenswaard	52
5.4 Toelichting op de balans per 31 december 2021	53
5.4.1 Activa	53
5.4.2 Passiva	56
5.4.3 Niet uit de balans blijvende verplichtingen	59
5.4.4 Overzicht van middelen aangehouden buiten de schatkist	60
5.4.5 Fiscale eenheid	60
5.5 Toelichting op de rekening van baten en lasten over 2021	61
5.5.1 Algemeen	61
5.5.2 Participant gemeente Eindhoven	66
5.5.3 Participant gemeente Geldrop-Mierlo	66
5.5.4 Participant gemeente Valkenswaard	66
5.6 Toelichting op de kostenverdeelstaat van de GR/Grondslag voor de kostentoerekening	67
5.7 Resultaatbestemming	68
 CONTROLEVERKLARING VAN DE ONAFHANKELIJKE ACCOUNTANT	 69
 Bijlage 1: Specificaties per gemeente	 73

JAARVERSLAG

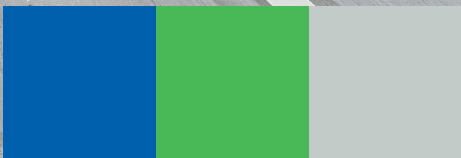

1. ALGEMEEN

1.1 ORGANISATIE EN TAKEN

Aan de gemeenschappelijke regeling Cure (hierna: GR Cure) nemen deel gemeente Eindhoven, gemeente Geldrop-Mierlo en gemeente Valkenswaard.

GR Cure behartigt de belangen van de deelnemende gemeenten op het terrein van het beheer van huishoudelijke afvalstoffen en de daarmee samenhangende taken. Het merendeel van het personeel en de direct daaraan gerelateerde personele kosten zijn ondergebracht in de 100%-dochter Cure Uitvoeringsdienst B.V. De contracten van het personeel van de B.V. zijn gebaseerd op de CAO Transport en Logistiek Nederland (TLN), terwijl het GR-personeel vanaf 2020 onder de CAO Gemeenten en de specifieke voorwaarden voor gemeente Eindhoven valt.

Organigram

De directeur is qualitate qua secretaris van het Algemeen Bestuur en van het Dagelijks Bestuur van Cure. De directeur is eindverantwoordelijk leidinggevende voor de gehele organisatie. Hij is tevens bestuurder van de B.V. en bestuurder in de zin van de Wet op de ondernemingsraden voor de gehele uitvoeringsorganisatie.

Het organigram van de GR Cure is op hoofdlijnen als volgt:

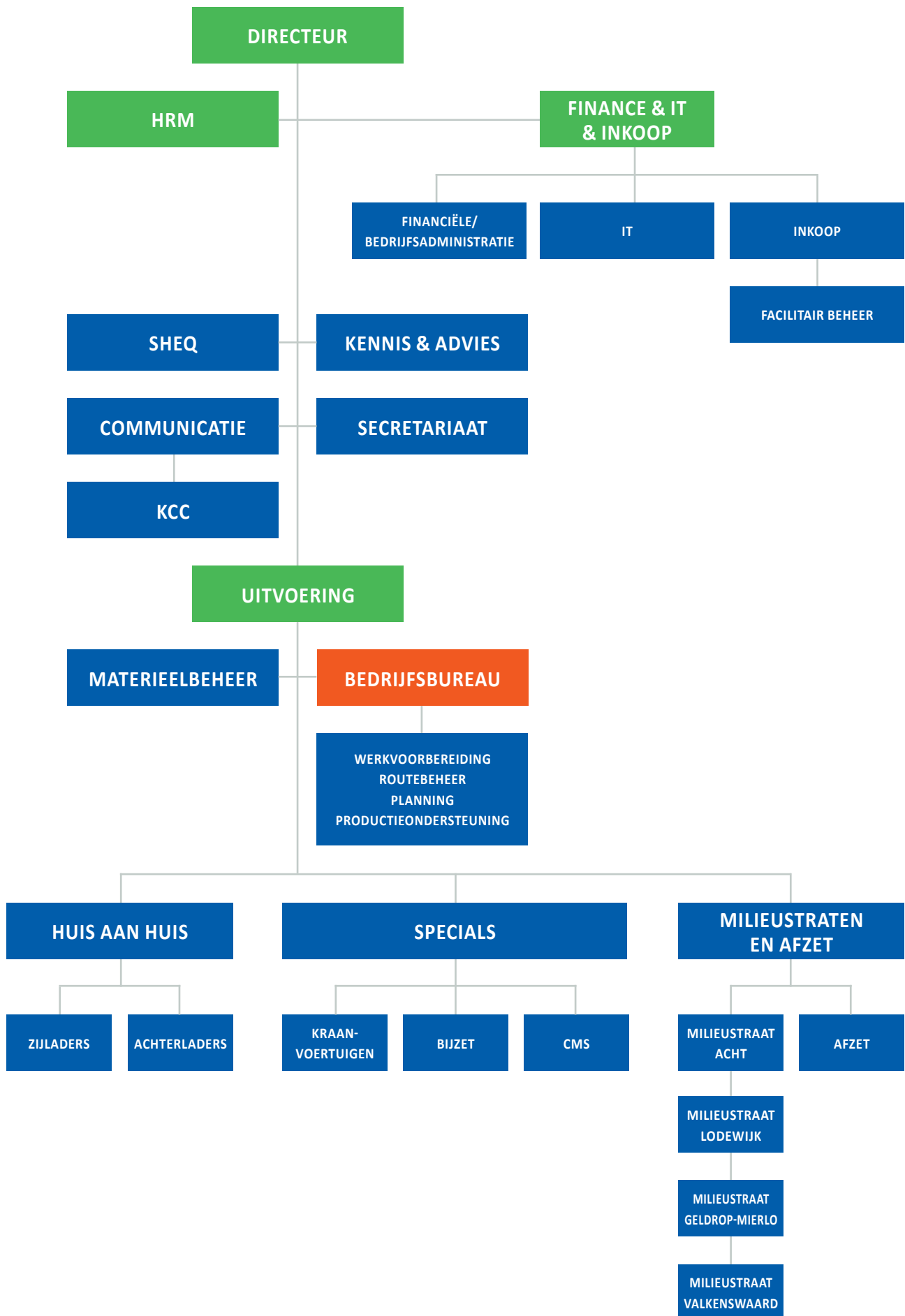

In onderstaande tabel staan de leden van het Algemeen Bestuur respectievelijk Dagelijks Bestuur.

Namens	Vertegenwoordiger	Bestuursfunctie	Algemeen bestuur	Dagelijks bestuur
Gemeente Eindhoven	Wethouder Dhr. R. (Rik) Thijs Wethouder Dhr. M, (Marcel) Oosterveer	Voorzitter Bestuurslid	X X	X
Gemeente Geldrop-Mierlo	Wethouder Dhr. R (Rob) van Otterdijk Wethouder Dhr. G. (Marc) Jeucken	Bestuurslid en roulerend, plv. voorzitter Bestuurslid	X X	X
Gemeente Valkenswaard	Wethouder Dhr. T. (Theo) Geldens Wethouder Dhr. C. (Kees) Marchal	Bestuurslid en roulerend, plv. voorzitter Bestuurslid	X X	X
Cure afvalbeheer	Directeur Dhr. F. (Frans) van Strijp	Secretaris	X	X

In onderstaande tabel staan de taken van de verschillende (staf)afdelingen.

(staf)afdeling	Taken
Secretaris-Directeur	Ondersteuning van het Dagelijks en Algemeen bestuur Dagelijkse leiding van de organisatie
HRM	Personele Zaken Salarisadministratie Opleidingen Verzuimbegeleiding In-, door- en uitstroom
Finance & IT & Inkoop	Financiële en bedrijfsadministratie Rapportages aan gemeenten en landelijke instellingen (bijv. CBS) ICT en databeheer Inkoop en aanbesteding Facilitair beheer
SHEQ	Veiligheid Arbeidsomstandigheden Milieuzaken Kwaliteit
Kennis & Advies	Technische advisering aan de deelnemende gemeenten Vermarkten van ingezamelde afvalstoffen Advisering rondom inzameling en inzamelmiddelen
Communicatie / Secretariaat / KCC	Communicatie en marketing Klantenservice Secretariële ondersteuning
Uitvoering (Wm 10.21 en 10.22)	Inzameling van huishoudelijk afval Beheer van milieustraten Ondersteuning hierbij vanuit Bedrijfsbureau en Materieelbeheer

1.2 DIRECTIEVERSLAG

ALGEMEEN

Ook in 2021 heeft Cure onder het juk van Corona moeten werken. De afwezigheid van personeel door corona (isolatie of quarantaine) liep soms hoog op met een hoger ziekteverzuim dan begroot. Creativiteit in onze planning en met de inzet van anderen heeft dit desondanks niet geleid tot afschaling van de dienstverlening. Wel heeft dit tot € 215.000 externe meerkosten geleid..

Het krijgen én houden van goed personeel is in 2021 alle branches een probleem en dat is in de afvalbranche niet anders. Wij onderzoeken hoe we ons kunnen aanpassen aan de wensen van potentieel personeel om Cure interessant te maken en te houden in de nabije en verdere toekomst.

In 2021 hebben we een aantal projecten met succes uitgevoerd:

- We zijn gestart met het zelf onderhouden van ondergrondse en bovengrondse verzamelcontainers en dit is inmiddels ingeburgerd als een effectieve en efficiënte activiteit.
- In Eindhoven heeft Cure de stadspas vervangen voor de milieupas; er zijn zo'n 130.000 passen op adres verstrekt en het acceptatiebeleid op de milieustraten is aangepast. Dit project is vlekkeloos verlopen.
- Op de milieustraten hebben we een aantal verbeterlagen doorgevoerd, waaronder het beter scheiden van het bouw en sloop afval en het opschalen van de demontage van grof huishoudelijk afval. Daarmee is de hoeveelheid bouw- en sloopafval en grof huishoudelijk afval verminderd en is scheidingsresultaat op de milieustraten met bijna 1% is gestegen naar 87,2%.

Ook in het realiseren van duurzaamheidsdoelstellingen is Cure steeds verder. We hebben voorbereidingen getroffen om in 2022 en 2023 tien voertuigen te vervangen door volledig elektrisch aangedreven inzamelvoertuigen. Zo blijft Cure op koers om in 2030 volledig emissieloos te kunnen inzamelen.

Communicatie naar inwoners over afval, afvalscheiding, methodieken en zo voorts wordt meer en meer maatwerk naar specifieke groepen. Cure zet daarom in op informatie in tien talen, een webshop voor het online bestellen van big bags en grofvuilstickers maar ook op het uitbreiden van de bereikbaarheid via de afvalapp en social media.

De verwerkingsmarkt tenslotte was al grillig, maar is door corona en de sterk groeiende economie nog veel grilliger geworden. Hierdoor wordt het inschatten van prijzen voor afvalstromen steeds moeilijker. Cure werkt hiervoor samen met Midwaste die grote hoeveelheden afvalstromen aanbesteed voor hun leden (werkgebied van vier miljoen inwoners).

FINANCIIEEL

Het totale resultaat over 2021 is € 1.152.000,- nadelig:

Eindhoven	796k€	overschrijding
Geldrop-Mierlo	101k€	overschrijding
Valkenswaard	255k€	overschrijding
Totaal Cure	1.152k€	overschrijding

In paragraaf 3.3.1. resp. 3.3.2 wordt per programma resp. per product dit resultaat nader toegelicht.

FRANS VAN STRIJP

Secretaris-Directeur

2. BBV-PARAGRAFEN

In de jaarrekening van de Gemeenschappelijke regeling Cure zijn enkele van de paragrafen die worden genoemd in het BBV¹ relevant. Het gaat om:

- Weerstandsvermogen en risicobeheersing
- Onderhoud kapitaalgoederen
- Financiering en investeringen
- Bedrijfsvoering
- Verbonden partijen

2.1 WEERSTANDSVERMOGEN EN RISICOBEBEERSING

Kengetallen	Realisatie 2020	Begroting 2021	Realisatie 2021
Netto schuldquote	85%	89%	75%
Netto schuldquote gecorrigeerd voor alle verstrekte leningen	85%	89%	75%
Solvabiliteitsratio	-1%	1%	-3%
Structurele exploitatieruimte	2%	2%	6%
Grondexploitatie	n.v.t.	n.v.t.	n.v.t.
Belastingcapaciteit	n.v.t.	n.v.t.	n.v.t.

GR Cure heeft geen weerstandscapaciteit opgebouwd; de systematiek van kostprijs staat dit niet toe. Over de dekking van het negatieve resultaat 2021 ad € 1.152.100,- besluit het Algemeen Bestuur bij vaststelling van de jaarrekening. Mogelijke schade en risico's van materieel belang kunnen door het ontbreken van eigen weerstandscapaciteit niet zelf worden opgevangen. De risico's zijn voor rekening van de gemeenten.

In januari 2016 heeft het Algemeen Bestuur van Cure ingestemd met het toevoegen van een post onvoorzien in de begroting van Cure om autonome externe ontwikkelingen, die invloed hebben op het resultaat van de GR Cure, in de toekomst op te vangen, zoals:

- wijziging in brandstofkosten;
- fluctuaties in werkbare uren door weersinvloeden;
- onvoorziene bovenmatige uitval van personeel en/of materieel;
- prijsschommelingen in de verwerkingstarieven;
- wijziging van hoeveelheid ingezameld afval;
- wijzigingen in belastingtarieven;
- nieuwe regelgeving.

De post onvoorzien voorkomt dat bij elke autonome ontwikkeling een begrotingswijziging nodig is. Het aanspreken van het budget in de post onvoorzien mag uitsluitend met goedkeuring van het Dagelijks Bestuur van Cure.

¹ Besluit Begroting en Verantwoording provincies en gemeenten

ALGEMENE RISICO'S

De werkzaamheden die Cure uitvoert, kenmerken zich door een intensieve deelname aan het verkeer. De mensen en voertuigen van Cure lopen dagelijks risico betrokken te worden bij een ongeval. Het risico dat een van de medewerkers betrokken raakt bij een verkeersongeval is financieel afgedekt middels diverse verzekeringen. Onderstaand volgt een summier overzicht van de huidige verzekeringen van Cure.

Materieel

Cure heeft een algemene aansprakelijkheidsverzekering voor bedrijven met een verzekerd bedrag van € 5.000.000 per aanspraak en € 10.000.000 per verzekeringsjaar. Verzekerd is de schade door aansprakelijkheid als gevolg van verwijtbaar handelen of nalaten van Cure of haar werknemers. Elk voertuig heeft een aansprakelijkheidsverzekering conform de WAM voor schade aan derden.

Persoonlijke ongevallen

Het bedrijf heeft voor haar werknemers, tijdelijk personeel en uitzendkrachten een collectieve ongevallenverzekering. Onder deze verzekering vallen ook de vrijwilligers die worden ingezet bij de inzameling van oud papier en karton. Vast personeel heeft een dekking van 7 dagen per week en 24 uur per etmaal. Tijdelijk personeel en uitzendkrachten zijn verzekerd tijdens de werkzaamheden en de route van en naar het werk.

Milieutechnisch

Schade aan derden die wordt veroorzaakt als gevolg van bijvoorbeeld het weglekken van olie of chemisch afval dat op straat of op de locaties van Cure terecht komt, is middels een milieuaansprakelijkheidsverzekering tot een bedrag van € 5.000.000 per aanspraak en € 10.000.000 per verzekeringsjaar verzekerd.

Bestuurders

Cure heeft voor de bestuurders van Cure Uitvoeringsdienst B.V. een aansprakelijkheidsverzekering voor Bestuurders en Commissarissen afgesloten ter bescherming van aanspraken in het privévermogen. Het verzekerd bedrag is € 5.000.000 per aanspraak en per verzekeringsjaar.

Cure voert op periodieke basis overleg met haar verzekeringsadviseur over diverse verzekeringsaangelegenheden met betrekking tot de bedrijfsactiviteiten en -bezittingen. Mede op basis van deze besprekingen stelt Cure het risicobeheer en verzekeringsbeleid vast.

Specifieke risico's

De ontwikkelingen met betrekking tot het coronavirus vormen een risico, waarvan de financiële gevolgen voor 2022 en daarna op dit moment onzeker zijn. Cure kan haar dienstverlening (nog) volledig voortzetten en ook de onderhanden projecten lopen vooralsnog geen vertraging op door beperkte beschikbaarheid van interne of externe mensen of middelen. Er ligt een draaiboek klaar voor het geval de uitval van medewerkers ons noopt tot beperking van de dienstverlening.

Een aantal specifieke risico's voor de bedrijfsvoering staat in paragraaf 3.3.3.

2.2 ONDERHOUD KAPITAALGOEDEREN

Op grond van de BBV gaat deze paragraaf in op het onderhoudsbeleid en de financiële consequenties daarvan. De investeringen voor de GR Cure treft u in paragraaf 2.3 Financiering en investeringen.

Voor het onderhoud van kapitaalgoederen is geen voorziening. Onderhoud wordt direct ten laste van het resultaat gebracht. De totale onderhoudslasten (voertuigen, containers, milieustraten) over 2021 bedroegen 2.211 k€.

Cure pacht de grond van locatie Acht in Eindhoven en heeft de gebouwen daarop in eigendom. Cure huurt de gebouwen en de gronden van de milieustraten in Geldrop-Mierlo en Valkenswaard en de grond van de milieustraat Lodewijkstraat in Eindhoven. Het onroerend goed op de milieustraten in Eindhoven en voor een deel de milieustraat in Geldrop-Mierlo is (per 1 januari 2014 c.q. 1 augustus 2016) eigendom van Cure.

Bij aanschaf van nieuwe voertuigen wordt meteen een onderhoudscontract afgesloten. Het werken volgens dit "Total Cost of Ownership"-principe blijkt voor Cure het meest efficiënt te werken.

2.3 FINANCIERING EN INVESTERINGEN

In deze paragraaf staat het treasurybeleid en het risicobeheer van de financieringsportefeuille centraal. De kaders hiervoor zijn vastgelegd in de wet Financiering Decentrale Overheden (FIDO). Het belangrijkste uitgangspunt van deze wet is het beheersen van voortvloeiende risico's.

Cure financiert haar investeringen bij banken. Als samenwerkingsverband van de gemeenten Eindhoven, Geldrop-Mierlo en Valkenswaard is Cure in de gelegenheid om de kapitaalbehoefte te dekken met leningen bij de Bank Nederlandse Gemeenten. Op grond van de Financiële beheers- en controleverordening en het Treasurystatuut van Cure vragen we voor leningen offertes bij tenminste twee banken. Begrotingstechnisch voorzien we binnen de gegeven procuratie en binnen de geldende regelgeving met betrekking tot leningen een passende financiering van zowel bedrijfsvoering als investeringen.

INVESTERINGEN

De totale activa (excl. activa in uitvoering) van de GR Cure bedragen ultimo 2021 € 20,6 mln. Een specificatie van de activa is weergegeven in de jaarrekening in paragraaf 5.4.

GR Cure (x 1.000 Euro)	Begroting 2021	Realisatie 2021	Vershil 2021
Immateriële activa	0	0	0
Terreinen en gebouwen	200	252	-52
Kantoorapparatuur	100	96	4
Vrachtwagens	3.895	458	3.437
Containers	2.453	2.438	15
Activa in aanbouw			
Vorb.kst. nascheiding	249	250	-1
	249	250	-1
Totaal	6.896	3.493	3.403

LENINGEN

In 2021 zijn 4 langlopende geldleningen afgesloten bij BNG voor een bedrag van € 2,9 mln. en is ruim € 6,4 mln. afgelost. Per 31 december 2021 bedraagt het saldo van alle leningen € 31,4 mln.

Hier tegenover staat een boekwaarde van de vaste activa van de GR Cure ultimo 2021 van € 21,0 mln.

GR Cure	Rente-%	Hoofdsom lening	Saldo 31-12-2020	Aflossing 2021	Saldo 31-12-2021
Bestaande leningen					
BNG 16-07-2013, 8 jaar	1,74%	1.300.000	121.875	121.875	0
BNG 03-02-2014, 12 jaar	2,39%	1.450.000	725.000	120.833	604.167
BNG 25-11-2014, 7 jaar	0,93%	4.800.000	685.714	685.714	0
BNG 07-12-2015, 8 jaar	0,75%	290.000	108.750	36.250	72.500
BNG 07-12-2015, 12 jaar	1,15%	480.000	280.000	40.000	240.000
BNG 30-12-2016, 12 jaar	0,97%	740.000	493.334	61.667	431.667
BNG 30-12-2016, 10 jaar	0,77%	630.000	378.000	63.000	315.000
BNG 30-12-2016, 8 jaar	0,57%	930.000	465.000	116.250	348.750
BNG 05-07-2017, 12 jaar	0,97%	850.000	637.500	70.833	566.667
BNG 05-07-2017, 8 jaar	0,60%	1.250.000	781.250	156.250	625.000
BNG 12-12-2017, 12 jaar	0,85%	700.000	525.000	58.334	466.666
BNG 12-12-2017, 10 jaar	0,68%	100.000	70.000	10.000	60.000
BNG 21-12-2018, 12 jaar	1,10%	730.000	608.333	60.834	547.499
BNG 21-12-2018, 8 jaar	0,77%	120.000	90.000	15.000	75.000
BNG 09-12-2019, 12 jaar	1,05%	350.000	320.833	29.166	291.667
BNG 09-12-2019, 8 jaar	0,90%	80.000	70.000	10.000	60.000
NBG 16-03-2020, 1 jaar	-0,14%	4.000.000	4.000.000	4.000.000	0
NBG 16-03-2020, 2 jaar	-0,13%	7.000.000	7.000.000	0	7.000.000
BNG 16-03-2020, 3 jaar	-0,12%	3.700.000	3.700.000	0	3.700.000
BNG 28-08-2020, 10 jaar	0,09%	430.000	430.000	43.000	387.000
BNG 28-08-2020, 12 jaar	0,15%	730.000	730.000	60.833	669.167
BNG 28-08-2020, 20 jaar	0,32%	2.850.000	2.850.000	142.500	2.707.500
BNG 28-08-2020, 25 jaar	0,40%	275.000	275.000	11.000	264.000
BNG 28-08-2020, 50 jaar	0,52%	315.000	315.000	6.300	308.700
BNG 30-12-2020, 8 jaar	-0,10%	980.000	980.000	122.500	857.500
BNG 30-12-2020, 10 jaar	-0,05%	515.000	515.000	51.500	463.500
BNG 30-12-2020, 12 jaar	0,00%	700.000	700.000	58.333	641.667
BNG 30-12-2020, 15 jaar	0,10%	165.000	165.000	11.000	154.000
BNG 30-12-2020, 20 jaar	0,20%	2.410.000	2.410.000	120.500	2.289.500
BNG 30-12-2020, 25 jaar	0,30%	1.460.000	1.460.000	58.400	1.401.600
BNG 30-12-2020, 40 jaar	0,40%	105.000	105.000	2.625	102.375
BNG 30-12-2020, 50 jaar	0,45%	2.900.000	2.900.000	58.000	2.842.000
BNG 27-12-2021, 6 jaar	0,25%	335.000			335.000
BNG 27-12-2021, 8 jaar	0,30%	110.000			110.000
BNG 27-12-2021, 10 jaar	0,40%	710.000			710.000
BNG 27-12-2021, 12 jaar	0,45%	1.720.000			1.720.000
Totaal		46.210.000	34.895.589	6.402.497	31.368.092

Schatkistbankieren

De Wet FIDO verplicht alle decentrale overheden, in verband met het rentedragend aanhouden van liquide middelen in 's Rijks schatkist, om hun overtollige (liquide) middelen aan te houden in de schatkist. Dagelijks wordt het gehele banksaldo automatisch afgeroomd ten gunste van de rekening bij het Agentschap van de Generale Thesaurie (Ministerie van Financiën).

Financiële normen (* € 1.000)	Norm	Q1	Q2	Q3	Q4	2020	Hoofdlijn toelichting
Kasgeldlimiet	2.300	-9.206	-8.147	-8.709	-10.429		Gevoeligheid rentefluctuatie korte leningen
Renterisiconorm	5.610					2.402	Gevoeligheid rentefluctuatie lange leningen
Saldo liq. midd. vrij beschikbaar	250	0	0	0	0		Schatkistbankieren is wettelijk voorgeschreven

Kasgeldlimiet

De kasgeldlimiet is een door de Wet FIDO voorgeschreven sturings- en verantwoordingsinstrument ter beperking van het renterisico op de korte schuld met een rentetypische looptijd van korter dan een jaar. De maximaal toegestane norm voor 2021 is 8,2% van de begrote lasten, ofwel € 2,300 mln. Voor 2021 komt Cure uit op € -10,429 mln. en voldoet hiermee ruimschoots aan deze norm.

Renterisiconorm

Deze norm stelt een kader waarmee een zodanige opbouw van de langlopende leningen wordt bereikt, dat het renterisico uit hoofde van renteaanpassing en herfinanciering van leningen in voldoende mate wordt beperkt. De maximaal toegestane norm voor 2021 is 20% van de begrote lasten, ofwel € 5,610 mln. Voor 2021 komt Cure uit op € 2,402 mln. en voldoet hiermee ruimschoots aan deze norm.

2.4 BEDRIJFSVOERING

Met bedrijfsvoering bedoelen we hier het adviseren en ondersteunen van het Dagelijks Bestuur en het Algemeen Bestuur op het gebied van middelenbeheer:

- personeel en organisatie;
- kwaliteitszorg;
- administratieve organisatie;
- inkoop en aanbesteding;
- communicatie;
- beleidsadvisering;
- afvalmanagement.

Door middel van middelenbeheer optimaliseren we de ondersteuning van de primaire werkprocessen (inzameling, beheer milieustraten, transport, vermarkten, advisering, monitoring en rapportage).

De ondersteuning bedrijfsvoering draagt onder andere bij aan:

- een efficiënt werkende afvalbeheerorganisatie Cure;
- een gestructureerde planning en beheersing van de dienstverlening voor de burgers en aan de deelnemende gemeenten;
- goed werkgeverschap;
- beleidsadviezen aan gemeenten;
- integraal afvalmanagement;
- het realiseren van diverse projecten ter optimalisatie van de Cure-processen of vanuit rechtstreekse opdrachten van gemeenten;
- operationele en duurzaamheidsrapportages aan gemeenten.

2.4.1 PERSONEEL EN ORGANISATIE

Personeelsbeleid

Door corona heeft ook 2021 in het teken gestaan van omgaan met de restricties van het RIVM en onze eigen coronamaatregelen om veilig te werken. Dit heeft zijn weerslag gehad op ons personeel en hoe wij met elkaar konden en moesten werken. Dat is niet altijd gemakkelijk geweest. Door versoepelingen konden de kantoor mensen tijdelijk voor bepaalde dagen naar kantoor komen, maar in de laatste maanden van 2021 was deze kantoorinteractie wederom niet mogelijk. Ook voor de collega's in de uitvoering, die dag in, dag uit de inzameling hebben verzorgd, was het een moeilijk en ook gevaarlijk jaar. Wij zijn trots op hun verantwoordelijkheidsgevoel.

in 2021 hebben binnen het bedrijfsbureau veel personele wijzigingen plaatsgevonden. Het interim hoofd Bedrijfsbureau is opgevolgd door een nieuw hoofd Bedrijfsbureau in eigen dienst. Daarna is het bedrijfsbureau uitgebouwd met jonge HBO-geschoolde mensen, waardoor het bedrijfsbureau eind 2021 compleet bezet is. Nu taken en verantwoordelijkheden neergelegd kunnen worden waar deze ook horen, kunnen we bouwen aan structuur, toekomstvisie en kwaliteitsverbetering.

Voor het team Specials is een nieuwe teamleider aangenomen, bij het team Beleid & Advies is een interim adviseur aangenomen in eigen dienst en is de afdeling ICT versterkt met een informatiebeheerder.

Op de milieustraten Acht en Valkenswaard is in 2021 een nieuwe beheerder aangetrokken en zijn er intern twee medewerkers opgeleid tot meewerkend voorman. Het chauffeursteam is uitgebreid met drie eigen beladers/richters, die in samenwerking met een externe opleider hun C rijbewijs hebben gehaald en één chauffeur van buiten. Deze nieuwe chauffeurs leiden we intern verder op zodat zij op meerdere disciplines inzetbaar zijn.

In de OR zijn in 2021 zijn er een twee nieuwe leden aangesteld. Daarmee bestaat de OR eind 2021 uit zeven leden. De nieuwe leden hebben inmiddels een training gevolgd en de eerste overleggen tussen OR, directie en HR zijn geweest.

Maatschappelijke betrokkenheid en de Participatiewet

Maatschappelijke betrokkenheid gaat verder dan de Participatiewet. Als Cure vinden we het belangrijk dat mensen de weg naar Cure weten te vinden als het gaat om interessante en uitdagende banen. De wereld van afvalinzameling is in de afgelopen jaren sterk veranderd en daardoor ook de uitvoering van het werk.

Aandacht voor mensen met een afstand tot de arbeidsmarkt blijft belangrijk binnen Cure. Zo zijn de arbeidsplaatsen in de demontagehal in Geldrop exclusief voor deze mensen bedoeld. De begeleiding geschiedt door eigen medewerkers van Cure in samenwerking met jobcoaches van externe partijen.

Het contact met Senzer om de bezetting steeds op peil te houden, is in 2021 geïntensiveerd. We verwachten daar in 2022 de vruchten van te plukken (op weg naar 5% social return, zie onderstaande grafiek).

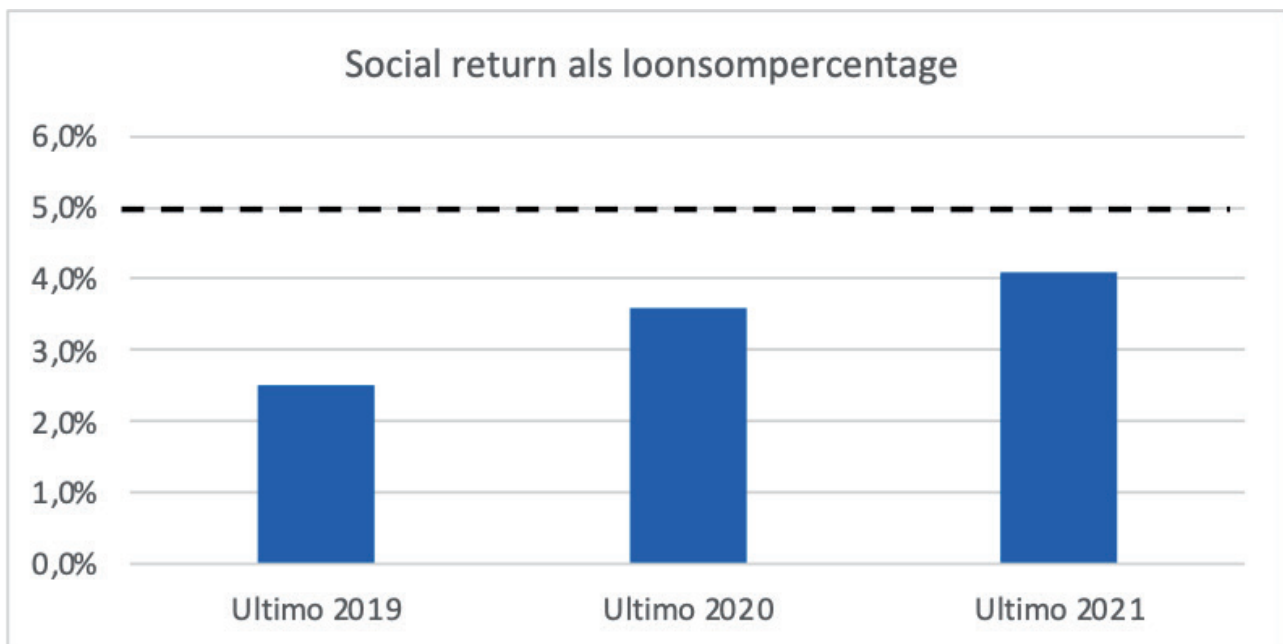

Personeel en duurzame inzetbaarheid

Door de stijgende AOW-leeftijd we wij steeds langer doorwerken, waardoor ons personeelsbestand vergrijsst. Nu moeten de medewerkers langer werken, maar dat doen zij ook graag bij Cure. Zij voelen zich veilig in en vertrouwd in hun bestaande werkomgeving. Cure streeft er dan ook naar medewerkers steeds langer in te zetten. Daarbij ligt de aandacht op goed, gemotiveerd en gezond werken. Dat is een verantwoordelijk van de medewerkers zelf én van Cure. Daarvoor is aandacht voor iedere medewerker van groot belang.

Personeelsomvang

In onderstaand plaatje staat de personeelsomvang van Cure Uitvoeringsdienst B.V. en GR Cure samen, als aantal medewerkers. Gemiddeld over 2021 was het aantal medewerkers 122 (112 fte), waarvan 107 mannen (100 fte) en 15 vrouwen (12 fte).

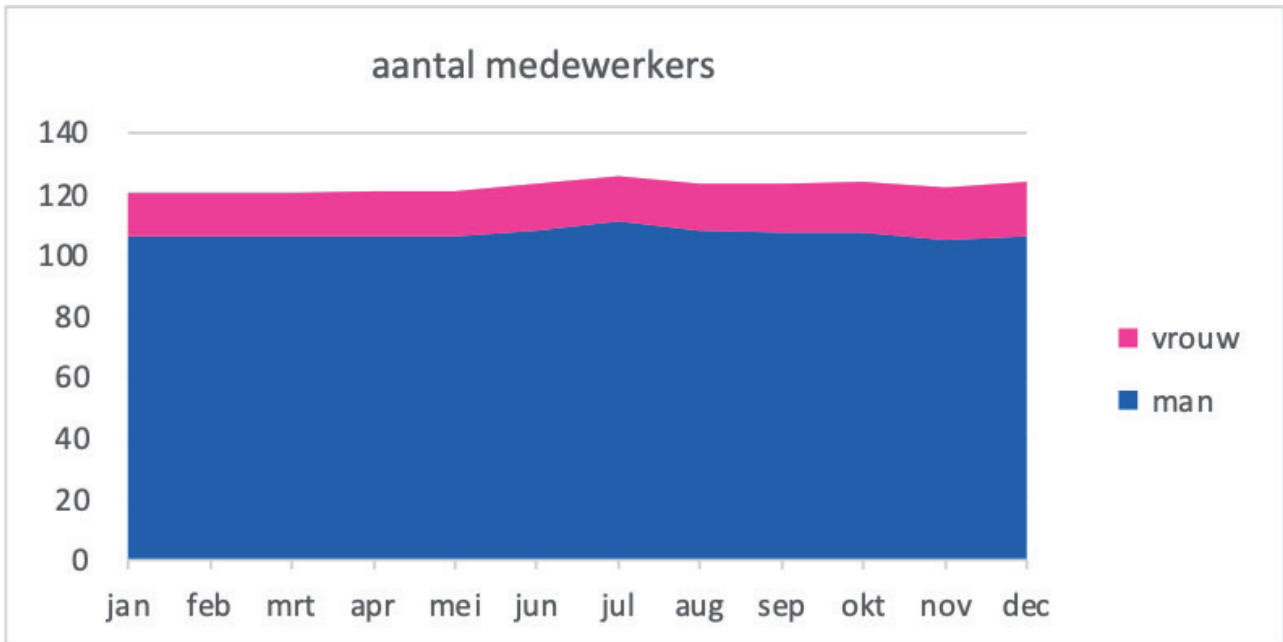

In onderstaand plaatje staat de leeftijdsopbouw bij Cure Uitvoeringsdienst B.V. en GR Cure samen, in aantal medewerkers. De gemiddelde leeftijd van de medewerkers is ultimo 2021 46 jaar bij de mannen en 48 jaar bij de vrouwen.

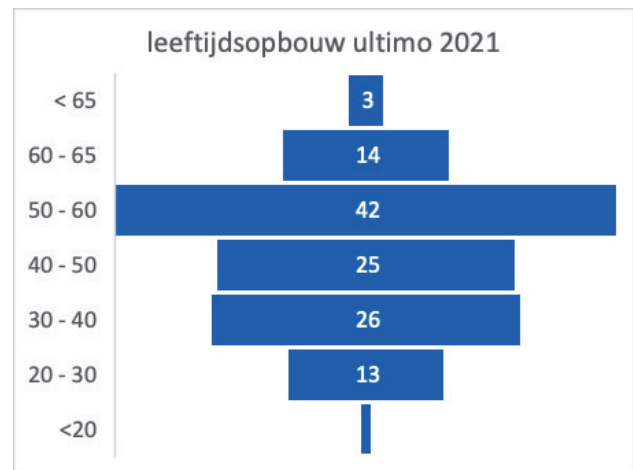
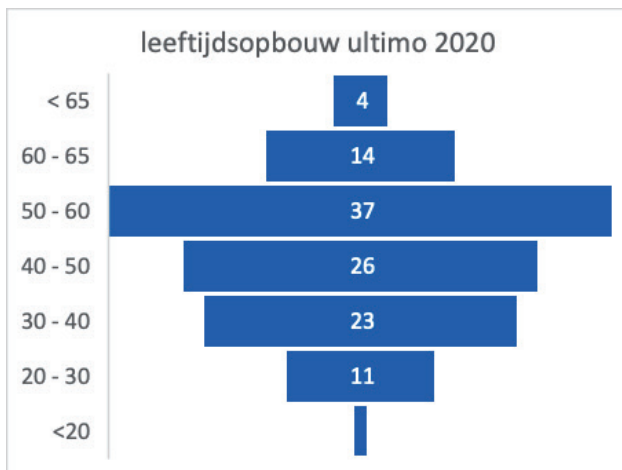

Vrijwilligers

Corona heeft het in 2021 voor een groot gedeelte van het jaar onmogelijk gemaakt om met vrijwilligers te werken. Cure heeft hierdoor eigen mensen moeten inzetten.

Ziekteverzuim

Naast de gebruikelijke zorg en aandacht voor ons personeel is dit jaar door corona extra aandacht besteed aan het gezond houden van onze medewerkers.

In samenspraak met onze arbodienst hebben we - naast de RIVM-richtlijnen - ook eigen maatregelen getroffen, zoals het verplicht dragen van een mondkapje wanneer je je beweegt en de verplichting daar waar het kan zoveel als mogelijk thuis te werken. Het MT heeft daarover steeds gecommuniceerd en daarop steeds gecontroleerd. Zodra deze in 2021 beschikbaar waren, heeft iedere medewerker bij klachten of bij twijfels op kosten van Cure een sneltest kunnen laten uitvoeren.

Desondanks was 2021 door corona een jaar met verzuimpieken met tweemaal een periode waar een aantal collega's tegelijkertijd corona hadden. Ook zijn er veel momenten geweest waarop medewerkers in quarantaine moesten omdat zij in aanraking zijn geweest met mensen die besmet waren met corona. Al met al heeft corona, samen met een aantal langdurig ernstig zieke collega's, het ziekteverzuimpercentage flink laten stijgen.

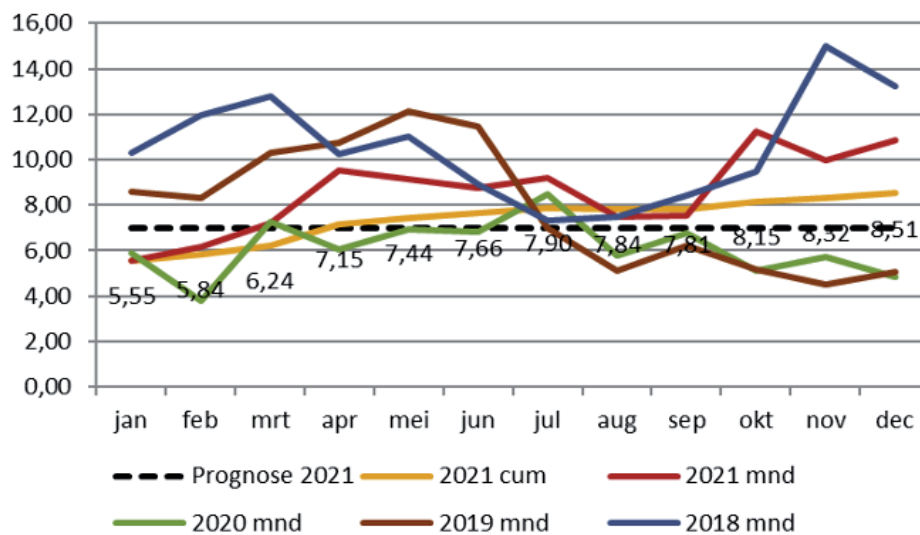

Cumulatief is het totale ziekteverzuimcijfer voor 2021 uitgekomen op 8,51%. Daarvan is 1,41% toe te schrijven aan corona: 0,85% door coronabesmetting en 0,56% door preventieve maatregelen (in quarantaine en/of wachten op testuitslag).

2.4.2 KWALITEITZORG (SHEQ: SAFETY, HEALTH, ENVIRONMENT & QUALITY)

Definitie

Onder kwaliteitszorg verstaan we het geheel aan veiligheids-, gezondheids-, milieu- en kwaliteitsmaatregelen (SHEQ: Safety, Health, Environment & Quality). Cure heeft certificaten conform de ISO-normen 9001:2015 (kwaliteitszorg), 14001:2015 (milieuzorg) en de nieuwe 45001 (arbozorg).

Om laatstgenoemde norm te integreren is eind 2019 het managementsysteem geheel gereviseerd en dat was ook mooi op tijd voor de hercertificeringsaudit die KIWA in september 2020 heeft uitgevoerd. KIWA heeft geoordeeld dat het vernieuwde managementsysteem zeer goed toepasbaar is en voldoet aan alle normen. De organisatie is op het toepassen van dit managementsysteem als prima beoordeeld; er zijn geen kritische tekortkomingen geconstateerd. Cure beschikt dus weer over een set nieuwe ISO-certificaten. De volgende hercertificeringsaudit is in 2023.

Arbo

In 2021 is er één verzuimincident van niet ernstige aard geweest. Het betrof een verkeersongeval zonder letselschade. Op dit incident zijn direct passende maatregelen genomen om de kans op herhaling te minimaliseren.

De coronapandemie heeft een grote impact gehad op de operationele uitvoering. Zo was er minder tijd om werkplekinspecties en toolboxmeetings (korte dialogen met medewerkers over veiligheidsissues) uit te voeren.

Om de gezondheid van de medewerkers zo veel mogelijk te bewaken en te zorgen dat aan alle vigerende RIVM-regels werd voldaan, heeft de afdeling SHEQ in juni 2020 een aanvullende RI&E (Risico-Inventarisatie en -Evaluatie) uitgevoerd. Deze RI&E is getoetst en akkoord bevonden door een kerndeskundige. Het plan van aanpak (acties) is hierna uitgerold in de organisatie.

In de loop van 2021 zijn steeds naar aanleiding van de persconferenties en de daar uitvolgende aanpassing van de RIVM richtlijnen ook bij Cure de regels vertaald naar actie en maatregelen.

Kwaliteit

Vanuit de managementreview van eind 2019 diende het MT KPI's te ontwikkelen om de kwaliteit van een aantal processen te kunnen monitoren. Dit is opgepakt in 2021 en heeft een behoorlijke impact op de wijze van dataregistratie. Operationele KPI's zijn in 2021 uitgewerkt en zijn inmiddels ook een vast onderdeel van de verantwoording van activiteiten. KPI's voor de "stafzaken" staan nu op de rol. Verwachting is dat deze in 2022 ook zijn uitgewerkt.

Milieu

Op het gebied van milieu lopen er drie meerjarentrajecten:

1. CO2 footprint van de organisatie (gestart in 2019)

Naar aanleiding van de “nulmeting” in 2019 zijn er diverse acties opgestart en is een werkgroep ingericht om met name data te genereren die de continue metingen kunnen doen en samenvatten in een dashboard.

2. CO2 footprint van het ingezameld en gerecycled afval

Focus blijft op het verkrijgen van CO2-data van verwerkers om zo te kunnen beoordelen welke verwerkingsmethodieken ook de minste CO2 produceren. Wanneer hier meer van bekend is kan Cure dit meenemen in aanbestedingen.

3. Voertuigen

Cure heeft een plan gemaakt om conform de wensen van de gemeenten in 2030 volledig emissieloos te kunnen zijn.

In 2021 zijn er wel een aantal milieu-incidenten geweest.

- Er zijn in 2021 9 hydraulieklekkages in de openbare ruimte geweest ten opzichte van een KPI van maximaal 3. Het betreffen hier vaak oudere voertuigen die in de komende 2 jaar veelal vervangen zullen worden.
- Een recente ontwikkeling en zorg is het aantal afvalbranden in 6 voertuigen en 2 op de milieustraten. Het betreffen hier geen grote branden en allen waren goed beheersbaar. Maar de oorzaak is elke keer lithiumbatterijen (fietsaccu's, mobiele telefoons) die bij het restafval worden gedaan en bij beschadigingen brand kunnen veroorzaken. Cure probeert met actieve communicatie via de website inwoners te informeren over dit gevaar en toch vooral deze zaken als chemisch afval op de milieustraat aan te laten bieden.

2.4.3 ADMINISTRATIEVE ORGANISATIE

Cure heeft een eigen Financiële beheer- en controleverordening die de administratieve organisatie regelt. Samen met de Gemeenschappelijke regeling wordt hierin onder meer de interne controle en de transparantie voor de deelnemende gemeenten geregeld, inclusief de verantwoording over de wijze van bedrijfsvoering. Cure heeft haar eigen rapportages en controles en stemt haar tijdschema voor begroting en rapportages af op de planning & control cycli van de deelnemende gemeenten.

2.4.4 INKOOP EN AANBESTEDINGEN

Cure is actief op de markt van inkoop van materieel (voertuigen en containers) en op de markt van inkoop van afvalverwerking. Cure is als overheidslichaam een aanbestedende dienst en onderworpen aan de Europese aanbestedingsregels.

In de loop van 2021 is het contractbeheer verder ontwikkeld binnen Cure. Hierin zijn alle lopende contracten opgenomen. De contractbeheerder onderhoudt nauwe contacten met budgethouders en -beheerders en materiedeskundigen en bespreekt periodiek met betrokkenen de stand van zaken over lopende, aflopende en te verlengen contracten. Met behulp van het contractregister wordt een inkoopplanning gemaakt voor de aanbestedingen voor het komende jaar. Het grote voordeel is dat men een goed overzicht heeft van wanneer aanbestedingen plaatsvinden.

Budgethouders en medewerkers kunnen tijdig een weloverwogen eisenpakket aanleveren, zodat een professioneel aanbestedingstraject kan worden uitgevoerd. Het inkoopproces en het nieuwe inkoopbeleid werpt hierdoor zijn vruchten af. De spend analyse laat zien dat er geen onrechtmatigheden meer voorkomen. Alle inkopen zijn rechtmatig aanbesteed. Gedurende het jaar hebben 16 Europese aanbestedingen plaatsgevonden waarvan 7 met een minicompetitie.

In 2021 zijn 45 aanbestedingen en inkooptrajecten afgerond. Hieronder volgt een niet-uitputtende lijst van inkopen en aanbestedingen van het afgelopen jaar:

Gebouwen en terreinen

- In het kantoor aan de Achtseweg Noord 45 zijn nieuwe wanden geplaatst.
- Op de milieustraat in Geldrop-Mierlo is een perscontainer voor papier aangeschaft.
- Er is een nieuw onderhoudscontract afgesloten voor het onderhoud aan de garagedeuren op alle locaties.
- Voor alle locaties is een tijdsregistratiesysteem aangekocht en in werking gesteld.
- De belijning in de buitenruimte van het kantoor Achtseweg Noord is aangepast.
- Portiersloge voor milieustraat Acht.
- Demontagehal milieustraat Geldrop

Rijdend materieel

- Minicompetitie EU aanbesteding 2 chassis met zijlader.
- Minicompetitie EU aanbesteding 2 chassis met haakarm.
- Minicompetitie EU aanbesteding 1 bakwagen voor transport minicontainers.
- Minicompetitie EU aanbesteding 1 haakarmkraanwagen.
- Minicompetitie EU aanbesteding 2 chassis met haakarm.
- Europese aanbesteding voor zero-emissievoertuigen chassis en diverse opbouwen.

Milieustraten

- Aanbesteding voor het onderhoud van de heftafels op de milieustraat in Acht.
- Aanbesteding levering perscontainer Geldrop Mierlo.
- Aanpassing beheerdersruimte milieustraat in Valkenswaard.
- Aanbesteding onderhoud bedrijfsdeuren.

Overig

- Europese aanbesteding Wagenparkverzekering.
- Europese aanbesteding ICT ondersteuning.
- Aanbesteding ondersteuning arbodiensten.
- Europese aanbesteding brandverzekering.
- Europese aanbesteding Inhuur personeel uitzendbureau (chauffeurs, beladers en richters).

Afvalstromen

- Europese aanbesteding textielverwerking (Midwaste).
- Aanbesteding Grondverwerking.
- Verlenging PBD-zakken.
- Verlenging contracten voor grof huishoudelijk restafval.

2.4.5 COMMUNICATIE

Onderdeel van de dienstverlening van Cure is het informeren van de inwoners over de afvalinzameling. Onze communicatiestrategie is geënt op de volgende kernpunten:

- de inwoner centraal;
- heldere en eenduidige communicatie;
- up-to-date en bereikbare informatie.

Als kanalen gebruiken we primair de klantenservice (via telefoon, e-mail en social media bereikbaar) en daarnaast brieven, advertenties in lokale kranten, persberichten, de website, de afvalapp, social media en een digitale afvalkalender. We blijven deze middelen, waar nodig in afstemming met de deelnemende gemeenten, (door)ontwikkelen zodat ze blijven voldoen aan de vraag.

In 2021 hebben we ook via het online platform 'In de Buurt' redactionele artikelen gepubliceerd. Tevens zijn we gaan werken met (tijdelijke) borden om inwoners in specifieke buurten te informeren

In 2021 is de klantenservice onderdeel van het communicatieteam geworden. Daardoor is een continue verbetercyclus ontstaan in de Q&A-lijst over wijzigingen in de afvalinzameling en het beantwoorden van lastige vragen. Medio 2021 hebben we gecommuniceerd over selfservice: de ontwikkeling van webformulieren waarmee inwoners via de website meldingen kunnen doen, het proactief delen van informatie via social-mediakanalen en het live zetten van de Cure webshop. Selfservice maakt het voor inwoners gemakkelijker en ontlast het telefoonverkeer naar de klantenservice.

Een belangrijk communicatiethema was in 2021 nog steeds de bijzetproblematiek (afval dat naast wijkcontainers wordt geplaatst). In de communicatiestrategie willen we de inwoners zo goed mogelijk informeren over afvalinzameling en -scheiding. Daartoe zijn informatiestickers ontwikkeld voor de boven- en ondergrondse containers. Daarnaast hebben we afvalspecials met redactionele content in Groot Eindhoven en het Eindhovens Dagblad geplaatst. In 2021 zijn we ook gestart met de vertaling in tien talen van de folder 'Afval in het kort'. Tenslotte zijn extra communicatie-inspanningen geleverd op de hotspots waar veel overlast is door bijzet.

Een ander belangrijk thema in 2021 was de introductie van de Cure milieupas in Eindhoven. We hebben de inwoners van Eindhoven hierover proactief geïnformeerd en alle relevante informatie geüpdatet op de Cure website, Cure app, social-mediakanalen en de bebording op de milieustraten. Zo worden de inwoners, ook na de introductie van de Cure milieupas, altijd van de juiste informatie voorzien.

Tenslotte was in 2021 het coronavirus nog steeds aan de orde. Voor Communicatie betekende dat ook dat we hebben gezorgd voor een goede informatievoorziening richting inwoners, onder meer rondom de drukte op de milieustraten. Maar ook flexibiliteit in het aanpassen van geplande live activiteiten naar online edities, zoals de informatievoorziening via de Cure nieuws-brief in plaats van live medewerkersbijeenkomsten.

2.5 VERBONDEN PARTIJEN

Cure Uitvoeringsdienst B.V.

GR Cure heeft als verbonden partij de 100 % dochter Cure Uitvoeringsdienst BV gevestigd te Eindhoven. Deze BV is sinds 1 januari 2014 operationeel en omvat de personele kosten en berekent deze tegen kostprijs door aan GR Cure. De BV heeft buiten een beperkt aandelenkapitaal (€ 100,-) geen eigen vermogen.

3. PROGRAMMA EN PRODUCTEN

Het bestaansrecht van GR is de doelstellingen van de deelnemende gemeenten te (helpen) realiseren.

Kerdoelstellingen zijn:

- 100% hergebruik van grondstoffen uit het afval en 0% te verbranden afval
- een hoog serviceniveau voor de burgers
- de laagst mogelijke kosten
- het stimuleren van een regionale circulaire economie

Daarvan afgeleide doelstellingen zijn onder andere:

- reductie van CO2
- inzet van mensen met een achterstand tot de arbeidsmarkt
- toepassing van eenvoudige bronscheidingsmethodieken, passend in elke woonsituatie
- inzet van techniek om ver(der)gaande en moeilijker te realiseren afvalscheiding te realiseren
- afvalbeheer optimaliseren door samenwerking met collega-bedrijven
- afvalbeheer inrichten voor de burgers van de Cure-gemeenten en methodieken voorstellen om misbruik van dit systeem te voorkomen

3.1 MILIEU

3.1.1 SCHEIDINGSPERCENTAGE

Scheidingsresultaat Haal- en Brengvoorziening	2020 (%)	2020 (ton)	2021 (%)	2021 (ton)
Niet gescheiden (restafval)	44,4%	68.184	43,4%	66.879
Gescheiden afval	55,6%	85.432	56,6%	87.162
Totaal	100,0%	153.616	100,0%	154.041
Scheidingsresultaat Haalvoorziening	2020 (%)	2020 (ton)	2021 (%)	2021 (ton)
Niet gescheiden (restafval)	57,0%	62.086	57,2%	60.734
Gescheiden afval	43,0%	46.931	42,8%	45.470
Totaal	100,0%	109.016	100,0%	106.205
Scheidingsresultaat Brengvoorziening	2020 (%)	2020 (ton)	2021 (%)	2021 (ton)
Niet gescheiden (restafval)	13,7%	6.098	12,8%	6.145
Gescheiden afval	86,3%	38.502	87,2%	41.692
Totaal	100,0%	44.600	100,0%	47.837

Het totale scheidingspercentage is in 2021 in vergelijking met. 2020 met 1,0 %-punt gestegen naar 56,6%. De totale hoeveelheid ingezameld afval is nagenoeg gelijk gebleven; wel is in 2021 minder huis-aan-huis ingezameld (-2,6%) en meer naar de milieustraten gebracht (+7,3%).

3.1.2 INNOVATIE IN AANSCHAF VOERTUIGEN

Sinds enkele jaren is Cure bezig haar wagenpark emissieloos te maken. Emissieloze wagens stoten tijdens het rijden geen CO2 en geen fijnstof uit en daardoor blijft lucht in het Cure-werkgebied schoon. Daarnaast zijn emissieloze voertuigen doorgaans stiller en dat is goed voor de leefbaarheid in de wijken en de gezondheid van onze medewerkers. Een wagenpark emissieloos maken, is complex. Bedrijven, die emissieloze voertuigen bouwen en leveren, zitten vaak nog in de pioniersfase. Omdat we als Cure willen laten zien dat emissieloos rijden goed mogelijk is, willen we een voortrekkersrol spelen.

Cure heeft in 2021 twee voertuigen ingezet die volledig emissieloos zijn:

- Wagennummer 5542: dit was een bestaand, diesel aangedreven voertuig dat is omgebouwd naar waterstof/elektrisch aangedreven en heeft meegedraaid in het “Life ’N Grab Hy”-project dat ondersteund wordt door de Europese Unie. Het voertuig is in 2020 en 2021 gebruikt om data te genereren om het Europese project te ondersteunen. De proef en daarmee de inzet van dit voertuig is in de loop van 2021 gestopt.
- Wagennummer 2001: dit is een nieuw, volledig elektrisch aangedreven voertuig dat we in oktober 2020 in gebruik hebben genomen. Dit voertuig maakt deel uit van het “Early Adapters”-project als een van de eerste vier emissieloze inzamelvoertuigen. Dit voertuig gebruiken we dagelijks in twee diensten voor het ledigen van onder- en bovengrondse containers. De inzet verloopt nagenoeg probleemloos en Cure doet ervaring op om het laden van het voertuig af te stemmen op de uit te voeren diensten.

In 2021 hebben we - samen met een aantal Midwastepartners - de Europese aanbesteding afgerond voor het aankopen van emissieloze voertuigen. Binnen deze aanbesteding hebben we een eerste uitvraag gedaan voor nieuwe elektrische zijladers. Stap voor stap doet Cure ervaring op met elk type voertuig in een emissieloze uitvoering.

Daarnaast voert Cure gesprekken met marktpartijen om een transparante en reële TCO van emissieloze voertuigen te realiseren. Zo willen we de kostenverhogende factor van emissieloos rijden beperken. Ook zijn in 2021 de eerste verkennende gesprekken gevoerd met een marktpartij om het laadplein van Cure te ontwerpen, waar in de toekomst alle voertuigen worden opgeladen.

De planning naar emissieloos en schoon rijden staat in het schema op volgende pagina. Daarin is goed te zien dat ‘Cure emissieloos’ in 2022 in een hogere versnelling gaat, als de leveranciers dit kunnen invullen. In 2025 is Cure dan voor 70% emissieloos en in 2030 volledig.

Voertuig	brandstof	parknr.	2021	2022	2023	2024	2025	2026	2027	2028	2029	2030	2031	2032
1	Zijlader	H2	5542											
2	Zijlader	CNG	7616											
3	Zijlader	CNG	7617											
4	Zijlader	CNG	7618											
5	Zijlader	CNG	7619											
6	Zijlader	CNG	7620											
7	Zijlader	CNG	7621											
8	Zijlader	CNG	7622											
9	Zijlader	CNG	7623											
10	Zijlader	CNG	7648											
11	Zijlader	CNG	7649											
12	Zijlader	CNG	7650											
13	Zijlader	CNG	1701											
14	Zijlader	CNG	1702											
15	Achterlader	Euro5	6045											
16	Achterlader	Euro5	6775											
17	Achterlader	Euro5	6776											
18	Achterlader	Euro5	6777											
19	Achterlader	Euro5	6787											
20	Achterlader	CNG	7228											
21	Achterlader	LNG	1704											
22	Achterlader	LNG	1705											
23	Achterlader	LNG	1706											
24	Achterlader	LNG	1707											
25	Haakwagen	Euro5	6089											
26	Haakwagen	Euro5	7292											
27	Haakwagen	Euro5	7293											
28	Kraaninzamelvoertuig	Euro5	6158											
29	Kraaninzamelvoertuig	Euro5	6649											
30	Kraaninzamelvoertuig	Euro5	7525											
31	Kraaninzamelvoertuig	Euro5	7843											
32	Kraaninzamelvoertuig	Euro5	1703											
33	Kraaninzamelvoertuig	Elektr.	2001											
34	Bakwagen	Euro5	6933											
35	Bakwagen	Euro5	7842											
36	Bakwagen	Euro5	1801											

■	Diesel (fossiel)
■	Biodiesel HVO
■	CNG/LNG
■	Elektriciteit
■	Waterstof

3.1.3 BRANDSTOFVERBRUIK EN MILIEU

Brandstofverbruik (volume)	2018	2019	2020	2021
Diesel	301.288	299.969	335.243	327.010
Gas	350.638	353.015	352.899	331.703
Totaal	651.926	652.984	688.142	658.713

Brandstofverbruik (Aandeel %)	2018	2019	2020	2021
Diesel	46,2%	45,9%	48,7%	49,6%
Aardgas	53,8%	54,1%	51,3%	50,4%
Totaal	100,0%	100,0%	100,0%	100,0%

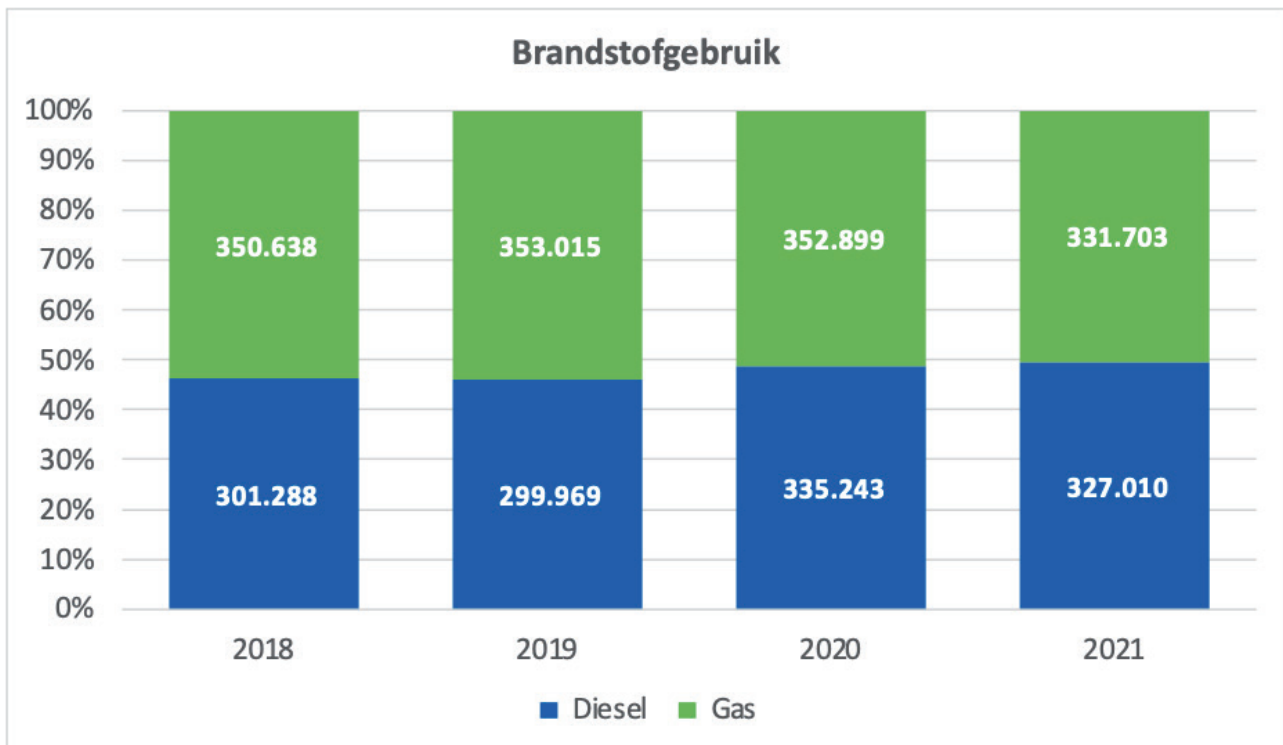

Voor het tweede jaar op rij is de het aandeel van het fossiele brandstofverbruik van aardgas afgenomen en dat van de meer vervuilende diesel toegenomen. Dit komt door de relatief grotere inzet van kraanwagens voor het ledigen van de boven- en ondergrondse verzamelcontainers en haakwagens voor het ledigen van de afzetcontainers op de milieustraten. Beide type wagens rijden op dit moment nog met name op diesel.

Wel is door de toenemende inzet van elektrisch aangedreven inzamelvoertuigen het totale fossiele brandstofverbruik met ruim 4% afgenomen.

3.2 SERVICE

3.2.1 BESTAANDE SERVICE

Soort	Activiteit	Frequentie	EHV	GEL	VLK
Algemeen	Beheer afvalketen	Dagelijks	x	x	x
	Vermarkten van alle afvalstromen	Dagelijks	x	x	x
fHRA: fijn huishoudelijk restafval	Legen minicontainers restafval	1 x per 2 weken	x	x	x
	Inzamelen zakken restafval	1 x per week	x		
	Legen verzamelcontainers restafval	2 x per week / 1 x per week	x		x
	Legen ondergrondse containers restafval	Volmelding	x	x	x
gHRA: grof huishoudelijk restafval	Inzamelen Big Bags / grof huishoudelijk afval	Afroep	x		
	Inzamelen los aangeboden grof huishoudelijk afval	Afroep	x	x	
GFT: groente-, fruit- en tuinafval + etensresten	Legen minicontainers gft	1 x per 2 weken	x	x	x
PBD: plastic verpakkingen, blik en drankkartons	Legen bovengrondse en ondergrondse PBD-containers	1 x tot 3 x per week	x		
	Inzamelen van zakken PBD	1 x per 2 weken		x	
P: plastic verpakkingen	Legen bovengrondse en ondergrondse PBD-containers	1 x tot 3 x per week			x
OPK: oud papier en karton	Inzamelen los aangeboden oud papier en karton	1 x per 2 weken	x	x	x
	Inzamelen los aangeboden oud papier en karton binnenstad	1 x per week	x		
	Legen minicontainers oud papier en karton	1 x per 2 weken	x		
	Legen verzamelcontainers oud papier en karton in pandig	1 x per week	x	x	
	Legen verzamelcontainers oud papier en karton bovengronds	2 x per week	x		
	Legen verzamelcontainers oud papier en karton ondergronds	2 x per week		x	
Glas: verpakkingsglas	Legen bovengrondse en ondergrondse glascontainers	1 x per week	x	x	x
Textiel	Inzameling textiel bovengronds	1 x per week	x	x	x
	Inzameling textiel ondergronds			x	
KGA	Legen chemoboxen	Afroep	x	x	x
Kerstbomen	Organiseren en inzamelen van kerstbomen d.m.v. standplaatsen	Jaarlijks	x		
Milieustraat	Beheer milieustraten	Dagelijks	x	x	x
	Transport afvalstromen milieustraten	Dagelijks	x	x	x
Klantenservice	Aannemen en intern verwerken van burgermeldingen	Dagelijks	x	x	x
Containerbeheer	Beheren, repareren, uitzetten en innemen van alle containers	Dagelijks	x	x	x
	Regie op plaatsen ondergrondse containers	Projectgewijs	x	x	x
	Mechanisch onderhoud boven en ondergrondse containers	Dagelijks	x	x	x
Diftar	Registreren van ledigingen en klaarzetten voor facturatie	Dagelijks		x	
Zwerfvuil	Opruimen bijgeplaatst afval ("bijzet") directe omgeving verzamelcontainers	Bij lediging container	x	x	x
	Opruimen bijzet hotspotlijst	Dagelijks / weekend	x		x
	Afval-opruimacties samen met de buurt	Afroep	x		

3.2.2 HOEVEELHEID AFVAL

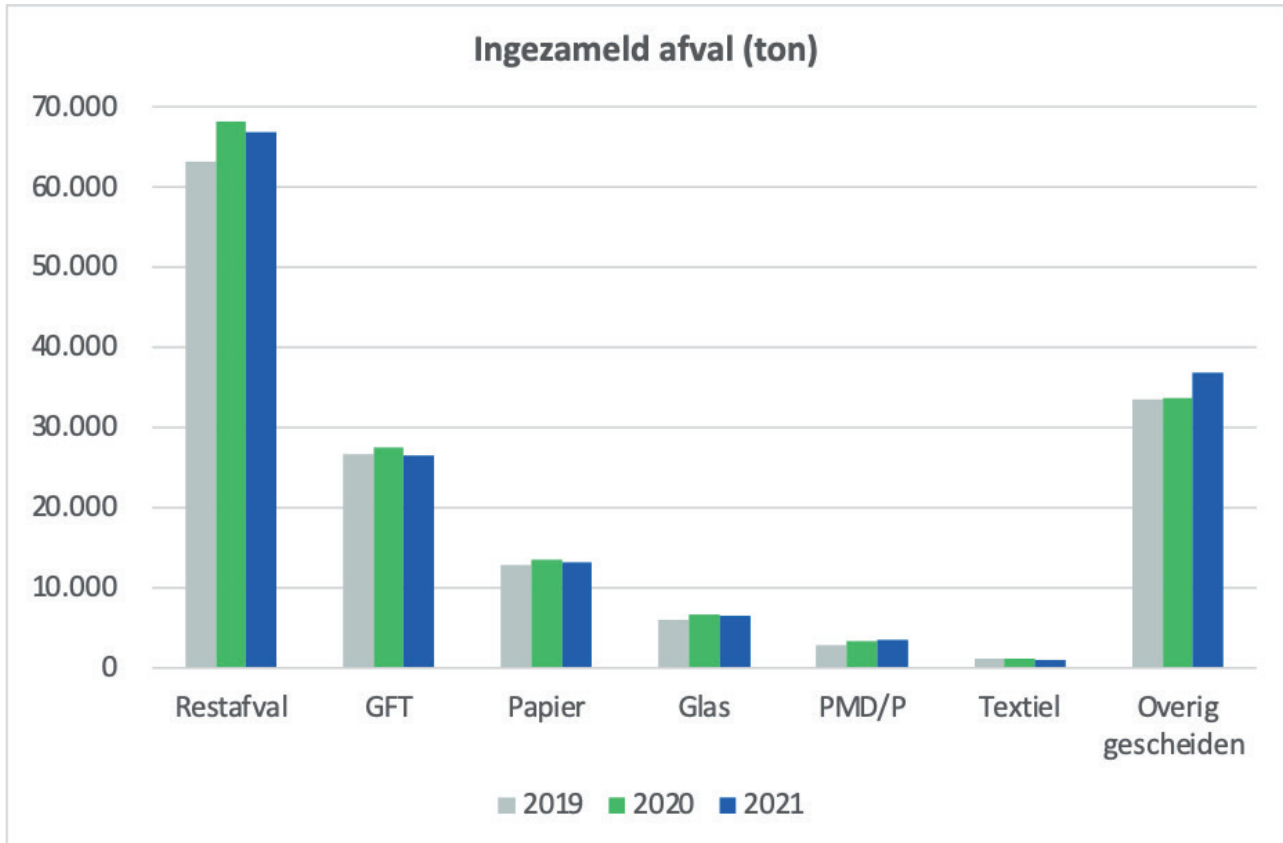

Ingezameld (ton)	2019	2020	2021	Vershil (%)
Restafval	63.115	68.184	66.879	-1,9%
GFT	26.556	27.451	26.420	-3,8%
Papier	12.855	13.383	13.137	-1,8%
Glas	5.984	6.588	6.494	-1,4%
PMD/P	2.743	3.256	3.391	4,1%
Textiel	1.103	1.154	958	-17%
Overig gescheiden afval	33.552	33.601	36.763	9,4%
Totaal	145.908	153.617	154.042	0,3%

De totale hoeveelheid ingezameld afval is in 2021 in vergelijking met 2020 nagenoeg gelijk gebleven en ligt daarmee nog steeds duidelijk hoger dan in het précoronajaar 2019.

3.2.3 BIJZET

Bijgeplaatst afval naast een verzamelcontainer (bijzet en sluikestort) is en blijft een landelijk probleem dat ook in de Cure-gemeenten voorkomt. Cure heeft in 2019, 2020 en 2021 samen met gemeente Eindhoven enkele pilots uitgevoerd met wisselend maar vooral tijdelijk succes. In 2021 hebben we een plan van aanpak vastgesteld met en voor gemeente Valkenswaard. De aanpakstrategie voor beide gemeenten is hetzelfde: basis op orde, monitoren van bijzet en vervolgens een keuze in projectaanpak (gebied in de gemeente) of hotspot (locatie in een gemeente).

In 2021 is het aantal ruimingën toegenomen ten opzichte van 2020. Dit komt onder meer omdat Ergon ruimingën is gaan vastleggen in het registratiesysteem Apptimize. De totaal ingezamelde hoeveelheid bijzet is iets afgenomen. Sinds de tweede helft van 2021 zien we een dalende trend in het aantal ruimingën. De beoogde daling van 50% minder bijzet is nog niet behaald.

In 2021 is Eindhoven gestart met handhaven op bijzet. Maandelijks krijgen ongeveer 65 inwoners een beschikking voor het opruimen van de door hen geplaatste bijzet á € 125,00 per bijplaatsing. Om ongewenst gedrag niet te belonen, wordt doordeweeks bijzet zonder melding niet geruimd. In de weekenden wordt er nog wel bijzet geruimd zonder melding op de ons bekende plaatsen.

De samenwerking tussen de diverse partijen loopt steeds beter en dat zorgt ervoor dat bijzet steeds meer onder controle is. Bijzet is niet meer een tijdelijk fenomeen maar meer een maatschappelijk feit dat in de Cure-begroting als regulier werk is opgenomen. Door de registratie kan Cure gericht acties ontwikkelen op aandachtsgebieden. Positief is de samenwerking met inwoners(groepen) die bijdragen aan draagvlak in de wijk en ervaringen van inwoners terugkoppelen. Door deze brede aanpak en gerichte aansturing is op de meeste aandachtsgebieden bijzet verminderd.

3.2.4 AANTAL MELDINGEN

Definitie

Onder meldingen verstaan we alle communicatie vanuit de burger naar Cure. Dit kan telefonisch, per e-mail, via de Buiten Beter app of anderszins. Een klacht is een melding die een uiting van ontevredenheid betreft omtrent gedrag. Bij de meldingen onderscheiden we vier categorieën:

- Bijzet: meldingen over afval dat niet conform de regels in een straal van 5 meter wordt achtergelaten bij een ondergrondse container.
- Inzameling: meldingen over alles dat met de inzameling heeft te maken (lediging minicontainer, inzameling zakken, afvalpas, enzovoorts).
- Informatie: meldingen betreffende aanvraag inzamelmiddel, verduidelijking van informatie op website e.d., doorgeven van onjuiste informatie, enzovoorts.
- Gedrag: klachten over verbale, non-verbale en fysieke interactie tussen personeel en burger tijdens een inzamelronde, op de milieustraat, enzovoorts.

Gegevens, aanpak en resultaat

In 2021 heeft Cure 44.865 meldingen ontvangen, duidelijk meer dan in 2020 en 2019: 35.896 respectievelijk 19.017. Deze stijging is grotendeels te verklaren door een andere registratiesystematiek: waar tot en met 2019 een nieuwe melding over een reeds gemeld incident niet werd geregistreerd, was dat vanaf medio 2020 wel zo; dit zijn de zo genoemde “dubbele meldingen”. Deze wijziging werd doorgevoerd om beter zicht te krijgen in de bijzetproblematiek (zie daarvoor § 3.2.3). De registratiesystematiek wijzigde in 2021

nogmaals: vanaf 2021 kan de klantenservice een melding aan meerdere (sub)categorieën toewijzen. Ook de openstelling van de Cure social media kanalen hebben bijgedragen aan een stijging van het aantal meldingen.

Van de 44.865 meldingen zijn er 226 geregistreerd als klacht. Om deze getallen in perspectief te plaatsen: in heel 2021 heeft Cure ruim 9,3 miljoen handelingen verricht (lediging van minicontainers en boven- en ondergrondse verzamelcontainers, inzameling van zakken, milieustraatbezoeken). Van de 44.865 meldingen is 87% afkomstig uit Eindhoven, 7% uit Geldrop-Mierlo en 6% uit Valkenswaard (dit is inclusief 1% van de meldingen uit Heeze-Leende en Sterksel, waarvan de inwoners gebruik kunnen maken van de milieustraten Valkenswaard en Geldrop-Mierlo).

Bijzet

Onderstaande tabel laat zien dat de grote stijging in het totale aantal meldingen met name komt door de bijzetmeldingen.

Meldingen	2019	2020	2021
Bijzet	74.570	20.347	28.966

Van de 28.966 meldingen is bij 24% geen sprake van bijzet, maar van 'vol' en 'storing'. Bij 70% is er sprake van enkel bijzet en bij de resterende 6% is er sprake van bijzet in combinatie met 'vol' en 'storing'. De aanpak van de bijzetmeldingen is onderdeel van de gehele bijzetproblematiek zoals deze in § 3.2.3 staat beschreven. Daar staan ook de resultaten over 2021.

Inzameling

In onderstaande tabel staan de meldingen met betrekking tot de inzameling.

Meldingen	2019	2020	2021
Inzameling	6.814	8.263	6.863

Van de 6.863 meldingen gaat 73% over de huis-aan-huis-inzameling van rest, gft, papier en pbd (container niet geleedigd, zak niet opgehaald). Opmerkelijk genoeg bleek bij 11% van de meldingen bij het ter plaatse aankomen dat er niets te constateren viel. Het goed instrueren van (nieuw) inzamelend personeel blijft een aandachtspunt.

Informatie

Onderstaande tabel toont het aantal aanvragen voor informatie.

Meldingen	2019	2020	2021
informatie	4.634	6.277	8.810

Van de 8.810 meldingen is 12% geregistreerd als klacht; het gaat voor het merendeel dus echt om informatievragen. De onderwerpen zijn zeer divers: routeaanpassing, afvalpas, reparatie, dienstverlening en zo voorts.

De informatiemeldingen zijn input voor het verbeteren van de proactieve informatievoorziening, bijvoorbeeld via de website, social media en afvalfolders.

Gedrag

In onderstaande tabel is te zien dat het aantal gedragsmeldingen beperkt is. Omdat het gedrag van de medewerkers het visitekaartje van Cure vormt, is het wel een aparte categorie

Meldingen	2019	2020	2021
Gedrag	99	129	226

De belangrijkste gedragsmeldingen betreffen non-verbaal (55%), verbaal (16%) en verkeer (22%). De meldingen over non-verbaal gedrag gaan met name over het gebruik van eigen kratten voor oud papier en de aanbiedlocaties voor minicontainers.

In de aanpak (dialoog met de medewerker en opvolging daarvan) richten we ons met name op het fysiek en verbaal ongewenst gedrag. Bij non-verbaal gedrag speelt namelijk ook de interpretatie van de melder een rol. Bij verkeersgedrag moeten we voor ogen houden dat de medewerker soms in zeer lastige verkeerssituaties moet handelen. De gevolgde aanpak resulteert (vooralsnog) niet in minder meldingen. Wel zien we minder meldingen van fysiek (0 stuks) en verbaal gedrag. De aanpak van persoonlijke terugkoppeling in dialoogvorm lijkt hiermee zijn vruchten af te werpen.

3.3 KOSTEN

In deze paragraaf lichten we het financiële resultaat 2021 nader toe. In paragraaf 3.3.1 staat een uitsplitsing per gemeente en per hoofdkostensoort/proces. Vervolgens lichten we in paragraaf 3.3.2 de verschillen per product toe. In paragraaf 3.3.3 zetten we de overige ontwikkelingen uiteen.

3.3.1 PROGRAMMAVERANTWOORDING

GR Cure moet voor de financiële verantwoording voldoen aan de BBV-richtlijnen (Besluit Begroting en Verantwoording provincies en gemeenten). GR Cure kent twee programma's, namelijk Afval en Overhead.

Het totale resultaat van de GR Cure over 2021 t.o.v. de begroting is € 1.152.100 nadelig. In onderstaande tabel staat wat de consequentie per programma en per deelnemende gemeente is geweest voor 2021.

GR Cure Per programma / gemeente Bedragen x € 1.000	Realisatie 2020	Begroting 2021	Realisatie 2021	Vershil begroot vs. realisatie
Programma Afval				
Eindhoven	15.206	16.007	14.804	1.202
Geldrop - Mierlo	2.167	2.529	2.167	363
Valkenswaard	2.367	2.504	2.288	216
Subtotaal programma Afval	19.739	21.040	19.259	1.781
Programma Overhead				
Eindhoven	2.978	2.995	3.319	-324
Geldrop - Mierlo	688	742	792	-50
Valkenswaard	515	532	586	-54
Subtotaal programma Overhead	4.180	4.269	4.697	-428
Onvoorzien/bijz. Istn./VpB				
Eindhoven	170	332	2.007	-1.675
Geldrop - Mierlo	52	74	487	-413
Valkenswaard	22	49	466	-417
Subtotaal Onvoorzien/bijz. Istn./VpB	244	455	2.961	-2.505
Totale bijdrage				
Eindhoven	18.354	19.334	20.130	-797
Geldrop - Mierlo	2.906	3.345	3.446	-101
Valkenswaard	2.903	3.086	3.340	-255
Bijdrage gemeenten	24.163	25.765	26.917	-1.152

GR Cure heeft diverse 'dwarsdoorsneden' gemaakt, dat wil zeggen overzichten per programma / kostensoort en per product/soort afval. Indien een bepaalde afwijking voornamelijk betrekking heeft op een enkele gemeente, wordt dit in de toelichting vermeld. In bijlage 1 zijn onderstaande overzichten per gemeente opgenomen.

Op de volgende pagina is de GR Cure per programma / kostensoort uitgesplitst.

GR Cure Per programma / gemeente Bedragen x € 1.000	Realisatie 2020	Begroting 2021	Realisatie 2021	Vershil begroot vs. realisatie
Programma Afval				
Direct personeel	6.110	6.181	6.367	-186
Tractie	3.027	3.173	2.976	197
Inzamelmiddelen	2.329	2.447	2.122	325
Verwerking	6.966	7.777	6.463	1.314
Diensten derden	371	352	270	82
Overige directe kosten	1.009	1.168	1.174	-6
Omzet buiten begroting	-72	-57	-112	55
Totaal programma Afval	19.739	21.040	19.259	1.781
Programma Overhead				
Indirect personeel	2.461	2.595	2.768	-173
Overig indirecte kosten	1.429	1.673	1.726	-53
Projecten	290		202	-202
Totaal programma Overhead	4.180	4.269	4.697	-428
Saldo lasten - baten	23.920	25.309	23.956	1.353
Onvoorzien		453		453
Buitengewone lasten	241		2.957	-2.957
Vennootschapsbelasting	3	2	4	-2
Bijdrage gemeenten	24.163	25.765	26.917	-1.152

Toelichting

In de bovenstaande opstelling is onderscheid gemaakt tussen de verschillende programma's en kostensoorten binnen de GR Cure. Het negatieve resultaat ten opzichte van de begroting ad € 1.152.000 wordt per kostensoort verklaard.

1. Direct personeel (negatief saldo € 186.000)

Het resultaat bestaat uit 352 k€ nadelig hoeveelheids- en 166 k€ voordelig prijsverschil.

In totaal zijn circa 3.100 minder improductieve en circa 16.600 meer productieve uren besteed; dit laatste met name aan de inzameling papier, het beheer milieustraten en containerbeheer. Door maatregelen vanwege corona mocht er bij de papierinzameling gedurende langere tijd niet met vrijwilligers gewerkt worden. Verder was in de begroting niet voorzien dat voor Milieustraat Acht meer inzet benodigd zou zijn dan voor milieustraat Gabriel Metsulaan. Het containerbeheer wordt door personeel van Cure zelf gedaan, maar in de begroting was voorzien dat dit door derden gedaan zou worden (onder inzamelmiddelen). Minder productieve uren zijn besteed aan de inzameling restafval en GFT. Een lager aanbod in combinatie met de maandelijkse in plaats van tweewekelijkse inzameling GFT (in Eindhoven).

Het prijsverschil is het gevolg van opschorting van de CAO TLN en door een gunstiger verhouding improductieve uren, onder andere door minder ziekteverzuim.

2. Tractie (positief saldo € 197.000)

Op 79.600 begrote uren zijn in werkelijkheid circa 1.400 uur minder ingezet dan begroot. Meer uren zijn besteed bij de inzameling papier, beheer milieustraten en containerbeheer (zie toelichting bij direct personeel). Minder uren zijn besteed aan inzameling restafval, GFT, PMD (Geldrop-Mierlo), containerbeheer en transport milieustraten.

De reguliere kapitaallasten en huurkosten zijn 132 k€ lager dan begroot. Daarnaast heeft het Dagelijks Bestuur ingestemd met een verlenging van de afschrijftermijn voor vrachtwagens (met uitzondering van kraanwagens) van 8 naar 10 jaar. Dit heeft een eenmalig voordeel opgeleverd van 94 k€. De verkoop van 2 al afgeschreven wagens heeft een boekwinst van 60 k€ opgeleverd. De kosten voor brandstof, onderhoud, verzekeringen en overige zijn 89 k€ hoger dan begroot.

3. Inzamelmiddelen (positief saldo € 325.000)

De reguliere kapitaallasten en huurkosten zijn 99 k€ lager dan begroot. Het Dagelijks Bestuur heeft ingestemd met een aanpassing van de afschrijftermijn voor elektronica op ondergrondse containers van 12 naar 6 jaar en voor glascontainers van 12 naar 8 jaar. Deze eenmalige inhaalafschrijving bedroeg 144 k€. De overige kosten voor inzamelmiddelen (vooral kosten voor onderhoud) zijn 370 k€ lager dan begroot (zie toelichting bij direct personeel en tractie).

4. Verwerking (positief saldo € 1.314.000)

Per fractie is het resultaat als volgt opgebouwd:

• Restafval	k€	-275
• GFT	k€	-411
• Kunststof	k€	312
• Papier	k€	1.237
• Textiel	k€	-249
• Milieustraatstromen	k€	691
• Overige	k€	9
Totaal	k€	335

In de post Overige is 24 k€ als resultaat over voorgaande boekjaren begrepen. Dit betreft voornamelijk kunststof. Een nadere toelichting hierop is beschreven in paragraaf 3.3.2. Productverantwoording.

5. Diensten derden (positief saldo € 82.000)

De kosten voor inhuur van personeel mét wagen als gevolg van capaciteitstekort zijn 86 k€ lager dan begroot. De kosten voor inzameling en verwerking bij apothekers, kringloopbedrijven, woon/zorgcomplexen (in Eindhoven) en peuterspeelzalen (in Geldrop-Mierlo) zijn 2 k€ lager dan begroot. De overige kosten, met name voor milieustraten zijn 6 k€ hoger dan begroot.

Op basis van het door het bestuur goedgekeurde voorstel voor de kostenverdeling van de demontagehal op milieustraat Geldrop-Mierlo is een overboeking gedaan ten laste van Eindhoven (73 k€) en Valkenswaard (7 k€), ten gunste van Geldrop-Mierlo (80 k€).

6. Overige directe kosten (negatief saldo € 6.000)

De kapitaallasten zijn 49 k€ lager dan begroot, voornamelijk als gevolg van een lagere rente. De directe advieskosten zijn 40 k€ lager. De overige directe kosten zijn 95 k€ hoger, vooral door hogere onderhoudskosten voor loaders en rollpackers en door verzekering milieustraten (vooral milieustraat Acht).

7. Omzet buiten de begroting om (positief saldo € 55.000)

In 2021 is in Eindhoven werk gemaakt van het vervangen van ondergrondse containers. De daarbij vrijgekomen verouderde containers zijn naar een ijzerverwerker gebracht. De opbrengst van 61 k€ was niet begroot. De overige begrote posten waren 6 k€ nadelig.

8. Indirect personeel (negatief saldo € 173.000)

De gemiddelde bezetting is 3,6 FTE boven de begroting (inclusief verderop toegelichte projectkosten). Bovendien zijn de lonen als gevolg van CAO- en tariefverschillen hoger dan begroot.

9. Overige indirecte kosten (negatief saldo € 53.000)

De kapitaallasten zijn 218 k€ lager dan begroot, voornamelijk als gevolg van een lagere rente. De indirecte advieskosten zijn 40 k€ lager. De algemene overige indirecte kosten zijn 311 k€ hoger, vooral door hogere huisvestings- en ICT-kosten.

10. Indirecte projectkosten (negatief saldo € 202.000)

In begroting 2021 was niet voorzien in projectkosten. Deze post moet daarom samen gezien worden met de post indirect personeel. MT-leden besteden 7,5% en kernmedewerkers 15% van hun tijd aan projecten.

11. Buitengewone lasten (negatief saldo € 2.957.000)

a. Renescience (bate € 5.000).

Dit betreft het van Cure Renescience B.V. terugontvangen Cure-deel van het batig saldo na liquidatie.

b. Project Nascheiding (last € 2.868.000).

In de Taskforce Nascheidingsproject is bepaald dat Cure en gemeenten niet zelf zullen investeren in een nascheidingsinstallatie. Voorbereidingskosten die niet meer verdedigbaar (lees: terug te verdienen) zijn dienen op grond van wetgeving direct als kosten te worden genomen. Het Bestuur heeft ingestemd met een afboeking van de voorbereidingskosten met 2.868 k€, welke als bijzondere lasten zijn genomen: 2.007 k€ voor Eindhoven, 488 k€ voor Geldrop-Mierlo en 373 k€ voor Valkenswaard. De resterende 350 k€ voorbereidingskosten, die betrekking hadden op vergunningen en infrastructurele voorbereidingen, zijn overgeboekt naar MVA Terreininrichting.

c. Herstructurering Bwaste (last 94 k€).

Eind 2021 werd bekend dat Bwaste per 01-01-2022 alleen nog verder zou gaan met de elektronica- en softwareactiviteiten. Dochteronderneming Mic-O-Data zet de softwareactiviteiten voor Cure voort, onder dezelfde contractvoorwaarden als BWaste. Op 31-12-2021 is de hardwaretak beëindigd, en op 24-02-2022 is het faillissement van BWaste uitgesproken.

Eind 2017 heeft Cure voor fase 2 Valkenswaard 59 ondergrondse containers ter waarde van 246 k€ besteld, betaald en door Bwaste op voorraad laten leggen. Tot op heden is fase 2 echter niet gestart. Onlangs bleek dat van deze containers er slechts een paar op voorraad lagen. Per saldo heeft Cure een vorderende positie op Bwaste van k€ 94. In afwachting van de verdere afhandeling is het bedrag van 94 k€ geheel ten laste van Valkenswaard afgeboekt.

12. Vennootschapsbelasting (negatief saldo € 2.000)

Over de fiscale winst (gesteld op 1%) op voor afval ontvangen vergoedingen (exclusief die van Stichting Afvalfonds Verpakkingen en Wecycle) moet door Cure belasting afgedragen worden.

3.3.2 PRODUCTVERANTWOORDING

De productverantwoording geeft inzicht in de verschillende soorten afvalstromen binnen de GR Cure. In deze paragraaf wordt de productenbegroting van Cure nader toegelicht.

Hieronder volgt een uitsplitsing van de lasten en de baten per product. De overzichten van de lasten en de baten per product per gemeente is opgenomen in bijlage 1.

GR Cure Per product / soort afval Bedragen x € 1.000	Realisatie 2018	Begroting 2019	Realisatie 2019	Verschil begroot vs. realisatie
1. HVOD	15.387	14.992	15.144	-151
a. Restafval	11.589	11.310	11.268	43
b. Bijzet	399	452	359	93
c. Grof huisvuil	101	62	96	-34
d. GFT	3.299	3.168	3.422	-254
2. Papier	1.168	1.699	699	1.000
Lasten	1.985	2.143	2.383	-240
Baten	-817	-444	-1.684	1.240
3. Kunststof / PMD	-321	257	-85	342
Lasten	625	765	750	15
Baten	-946	-508	-835	327
4. Luiers	67	63	68	-5
5. Glas	16	108	-23	131
Lasten	323	426	330	96
Baten	-306	-318	-353	35
6. Textiel	-207	-186	-11	-175
Lasten	210	265	185	80
Baten	-417	-451	-196	-255
7. Milieustraten	6.897	7.457	7.270	186
Lasten	7.452	7.963	8.119	-156
Baten	-555	-506	-848	342
8. Containerbeheer	625	597	624	-27
9. Klantenservice	306	303	313	-11
10. Overige	52	76	70	7
11. Omzet buiten begroting	-72	-57	-112	55
Saldo lasten - baten	23.920	25.309	23.956	1.353
Onvoorzien		453		453
Buitengewone lasten	241		2.957	-2.957
Vennootschapsbelasting	3	2	4	-2
Bijdrage gemeenten	24.163	25.765	26.917	-1.152

Toelichting

Deze toelichting gaat in op de belangrijkste verschillen per product. Paragraaf 3.3.1 is ging over de verschillende programma's en kostensoorten. Deze hebben hun invloed op de producten. Om aansluiting te houden met de productbegroting staan de afwijkingen per product toegelicht; de nadruk ligt in deze paragraaf op het gebied van verwerking.

1. HVOOD (negatief saldo € 151.000)

De verwerkingskosten voor restafval zijn 311 k€ hoger dan begroot, voornamelijk door een groter volume. De verwerkingskosten voor GFT zijn 411 k€ hoger dan begroot, voornamelijk door een hoger tarief.

De kosten voor de inzameling restafval zijn 414 k€ lager en voor inzameling GFT 157 k€ lager dan begroot. Dit betreft voornamelijk minder inzet bij de inzameling in Eindhoven.

2. Papier (positief saldo € 1.000.000)

De verwerkingsbatens zijn 1.240 k€ hoger dan begroot, vrijwel geheel door gunstiger tarief dan begroot. Vanwege een dalende tendens eind 2020 was de begrote prijs € 35 per ton, maar door een grotere vraag naar karton (corona heeft tot thuis werken geleid, wat weer tot een toename in internetbestellingen heeft geleid) steeg de prijs naar gemiddeld € 135 per ton.

De kosten voor de inzameling zijn 240 k€ hoger dan begroot, voornamelijk door meer uren van eigen personeel ter vervanging van de vrijwilligers van verenigingen (in verband met coronamaatregelen).

3. Kunststof/PMD (positief saldo € 342.000)

De verwerkingsbatens zijn 328 k€ hoger dan begroot, waarvan 15 k€ uitvoorgaande boekjaren. In de begroting is uitgegaan van een inzamelvergoeding van € 261 per ton maar vanwege hogere volumes is de vergoeding gedaald naar € 245 per ton. Dit werd echter meer dan goedge maakt doordat in de praktijk geen afkeur heeft plaatsgevonden terwijl in de begroting rekening gehouden was met 30%.

De kosten voor de inzameling zijn 14 k€ lager dan begroot, voornamelijk door minder ureninzet in Geldrop-Mierlo.

4. Luiers (negatief saldo € 5.000)

Deze activiteit wordt van oudsher niet door Cure gedaan, maar is uitbesteed.

5. Glas (positief saldo € 131.000)

De verwerkingsbatens zijn 35 k€ hoger dan begroot. Hiervan betreft 10 k€ volumeverschil, 21 k€ prijsverschil en 4 k€ voorgaande boekjaren.

De kosten voor de inzameling zijn 96 k€ lager dan begroot. De ureninzet was weliswaar groter dan begroot, maar dit werd meer dan gecompenseerd door de kosten voor inzamelmiddelen.

6. Textiel (negatief saldo € 175.000)

De verwerkingsbatens zijn 255 k€ lager dan begroot. In de begroting is rekening gehouden met een vergoeding van 375€ per ton. Met ingang van mei 2021 is deze echter gedaald naar € 130 per ton. Niet alleen de prijs was nadelig, maar er is in 2021 ook minder volume aangeboden.

De kosten voor de inzameling zijn 80 k€ lager dan begroot, voornamelijk door lagere kosten voor inzamelmiddelen.

7. Milieustraten (positief saldo € 186.000)

De verwerkingsbaten zijn 342 k€ hoger dan begroot, waarbij metalen en papier de grootste bijdrage leveren, voornamelijk door gunstiger tarieven dan begroot.

De verwerkingskosten zijn 349 k€ lager dan begroot. De belangrijkste stromen hierbij waren bouw- en sloopafval en grof restafval. De volumes hiervan waren aanzienlijk lager doordat beter gescheiden werd op aanwijzing van personeel van Cure en doordat meer gerecycled is in de demontagehal van milieustraat Geldrop-Mierlo.

De kosten voor inzameling en transport zijn 505 k€ hoger dan begroot, voornamelijk door meer ureninzet, met name voor milieustraat Acht.

N.a.v. de door het bestuur goedgekeurde voorstel voor de kostenverdeling van de demontagehal op milieustraat Geldrop-Mierlo is een overboeking gedaan ten laste van Eindhoven (73 k€) en Valkenswaard (7 k€) ten gunste van Geldrop-Mierlo (80 k€).

8. Containerbeheer (negatief saldo € 27.000)

Dit betreft voornamelijk de ingezette uren voor het plaatsen en wisselen van containers en onderhoud aan boven- en ondergrondse containers.

9. Klantenservice (negatief saldo € 11.000)

Er is iets meer ureninzet benodigd geweest dan begroot.

10. Overige (positief saldo € 7.000)

Dit betreft voornamelijk de ingezette uren voor de inzameling kerstbomen, afhandeling van meldingen en opschoonacties, kermissen en dergelijke.

11. Omzet buiten de begroting om (positief saldo € 55.000)

Zie de toelichting in paragraaf 3.3.1.

12. Buitengewone lasten (negatief saldo € 2.957.000)

Zie de toelichting in paragraaf 3.3.1.

13. Vennootschapsbelasting (negatief saldo € 2.000)

Zie de toelichting in paragraaf 3.3.1.

3.3.3 OVERIGE ONTWIKKELINGEN EN PROJECTEN

Nascheidingsfabriek en de gemeentelijke beleidsplannen

In februari 2020 heeft het Algemeen Bestuur van Cure besloten definitief te stoppen met het Renaissanceproject, wat tevens inhield dat de Joint venture is geliquideerd. Daarmee was géén definitief einde gekomen aan de gemeentelijke doelstelling het aandeel restafval terug te brengen naar 0%. De Cure-gemeenten hebben een Taskforce ingesteld om de opties daartoe in kaart te brengen en het bestuur te adviseren wat een reëel plan kan zijn.

In 2021 hebben zowel gemeente Eindhoven als gemeente Geldrop-Mierlo een nieuw beleidsplan vastgesteld. Het plan van de gemeente Eindhoven wil op de korte en middellange termijn het “laaghangend fruit plukken” door de bronscheiding een impuls te geven. PwC heeft hiertoe verschillende mogelijkheden in kaart gebracht, die Eindhoven momenteel samen met Cure uitwerkt tot een uitvoeringsplan. Voor de langere termijn (2028) wil Eindhoven samen met Den Bosch, Meierijstad, Oss, Tilburg, Helmond, Geldrop-Mierlo, Valkenswaard en provincie Noord-Brabant door een marktpartij een nascheider laten realiseren en exploiteren. De Taskforce participeert in dit gemeentelijk initiatief.

Gemeente Geldrop-Mierlo heeft in 2021 het Afval- en Grondstoffenplan 2022-2025 vastgesteld. Voor 2022 is het doel de hoeveelheid restafval terug te brengen naar maximaal 100 kg/inw door de inzamelrequentie te verlagen van tweewekelijks naar vierwekelijks. Uiteindelijk is het doel maximaal 30 kg/inw restafval. Hoe dat moet, gaat Geldrop-Mierlo samen met Cure in een aantal pilots de komende jaren onderzoeken.

Gemeente Valkenswaard heeft in 2012 het beleid vastgesteld.

4. SLOTWOORD

2022 gaat hopelijk het jaar worden dat we afscheid kunnen nemen van de pandemie en het normale leven weer gaat beginnen. Corona heeft veel ellende gebracht maar heeft ons ook geleerd dat er digitaal veel meer kan dan we voor mogelijk hielden. We zullen veel meer thuis gaan werken dan voorheen en vergaderingen via teams zullen veel vaker plaatsvinden. Dit zal wereldwijd zorgen voor minder uitstoot, files en gebruik van fossiele brandstoffen. In de afvalbranche kloppen serieuze oplossingen voor elektrisch inzamelen nadrukkelijk op de deur en ook dat zal zorgen voor betere leefomstandigheden.

De grootste uitdaging in de komende jaren zal zijn om goed personeel te krijgen en te houden. De toekomstige generatie leeft niet om te werken maar werk om te leven. In de afvalbranche zijn we toch vele jaren gewend aan mensen die elke week minstens 50 uur werken en in meerdere ploegen. Dat wordt steeds moeilijker om in te vullen en wij als branche zullen moeten mee evolueren met de wensen en eisen van de nieuwe generaties.

Kortom het wordt een uitdagend jaar waar we ons wel gelukkig weer kunnen focussen om zaken die er toe doen.

FRANS VAN STRIJP
Secretaris-Directeur

JAARREKENING



5. JAARREKENING 2021

5.1 GRONDSLAGEN VOOR DE BEPALING VAN DE BATEN EN LASTEN EN WAARDERINGSGRONDSLAGEN

ALGEMEEN

De GR Cure is operationeel actief vanaf 1 januari 2014.

De personele kosten van het merendeel van de Cure-medewerkers wordt gerapporteerd in Cure Uitvoeringsdienst B.V. Dit betreft een 100% dochteronderneming van de GR (opgenomen als deelneming onder de financiële vaste activa). De waardering hiervan heeft plaatsgevonden tegen verkrijgingsprijs. Gezien de 'doorbelastingssystematiek' van de B.V. aan de GR, heeft de B.V. een resultaat van nihil behaald en is de waardering van deze deelneming derhalve gelijk aan het kapitaal van € 100.

De GR heeft de jaarrekening opgesteld volgens de bepalingen van het Besluit Begroting en Verantwoording Provincies en Gemeenten (BBV).

DOEL

De GR Cure heeft als doel het door middel van een openbaar lichaam behartigen van de belangen van de aan de regeling deelnemende gemeenten op het terrein van het beheer van huishoudelijke afvalstoffen afkomstig uit de deelnemende gemeenten en de daarmee samenhangende taken, een en ander met inachtneming van de Wet milieubeheer en van het door de overheid gevoerde afvalstoffenbeleid.

Cure ontzorgt de deelnemende gemeenten op het vlak van afvalbeheer. De gemeenten blijven zelf verantwoordelijk voor het afvalbeleid, de afvalstoffenheffing en het opleggen en innen van de afvalstoffenheffing of reinigingsheffing.

GRONDSLAGEN VOOR WAARDERING EN BEPALING VAN HET RESULTAAT

Algemene grondslagen

De balans en winst- en verliesrekening zijn opgemaakt op basis van historische kosten. Tenzij anders is vermeld worden de activa en passiva opgenomen tegen nominale waarden.

De baten en lasten worden toegerekend aan het jaar waarop zij betrekking hebben. Baten en winsten worden slechts genomen voor zover zij op balansdatum zijn gerealiseerd. Lasten en verliezen die hun oorsprong vinden voor het einde van het boekjaar worden in acht genomen indien zij voor het opmaken van de jaarrekening bekend zijn geworden.

Materiele vaste activa

De materiele vaste activa worden gewaardeerd tegen verkrijgingsprijs of vervaardigingsprijs minus subsidies en bijdragen van derden, verminderd met een lineaire afschrijving gebaseerd op de verwachte economische levensduur, of tegen lagere bedrijfswaarde. Duurzame waardeverminderingen van vaste activa worden onafhankelijk van het resultaat van het boekjaar in aanmerking genomen.

De volgende afschrijvingstermijnen worden gehanteerd:

Bedrijfsgebouwen	50 jaar
Wegvoorzieningen	40 jaar
Bouwkundige inrichting	25 jaar
Vaste inrichting	20 jaar
Terreininrichting/bedrijfsinventaris	10 jaar
Glascontainers	8 jaar
Overige wijkcontainers (metaal-deel)	12 jaar
Overige wijkcontainers (elektronica-deel)	6 jaar
Kraanwagens incl. toebehoren	8 jaar
Overige vrachtwagens incl. toebehoren	10 jaar
Meubilair (grootschalig)	15 jaar
Hardware	5 jaar
Software	3 jaar

Op activa in uitvoering wordt niet afgeschreven zolang het betreffende activum niet in gebruik is genomen. Van de termijnen zoals vermeld kan in overleg met het bestuur voor specifieke projecten worden afgeweken indien dat onderbouwd kan worden.

De afschrijvingen geschieden tijdsevenredig op basis van de verwachte economische levensduur. Op aanschaffingen in het verslagjaar wordt naar tijdsgelang afgeschreven.

Financiële vaste activa

De financiële vaste activa zijn gewaardeerd tegen de oorspronkelijke verkrijgingsprijs (de inkoopprijs en de bijkomende kosten), de jaarlijkse aflossingen, afschrijvingslasten en afwaarderingen wegens duurzame waardeverminderingen. Indien nodig is een voorziening voor verwachte oninbaarheid op de boekwaarde in mindering gebracht.

Participaties in het aandelenkapitaal van NV's en BV's (kapitaalverstrekkingen aan deelnemingen in de zin van het BBV) zijn gewaardeerd tegen de verkrijgingsprijs van de aandelen. Indien de realiseerbare waarde van de aandelen daalt tot onder de verkrijgingsprijs, vindt afwaardering naar deze lagere waarde plaats.

Vlottende activa en kortlopende schulden

De vlottende activa en kortlopende schulden zijn opgenomen tegen nominale waarde. Voor eventuele oninbaarheid van vorderingen wordt een voorziening gevormd.

Liquide middelen

Onder liquide middelen worden verstaan kasmiddelen en tegoeden op bankrekeningen. Liquide middelen die (naar verwachting) langer dan twaalf maanden niet ter beschikking staan, worden als financiële vaste activa gerubriceerd.

Voorzieningen

Voorzieningen behoren tot het vreemd vermogen (schulden) van Cure. Om die reden kunnen voorzieningen naar de situatie per ultimo verslagjaar geen negatieve stand kennen. Voorzieningen worden gewaardeerd op het nominale bedrag van de betrokken verplichting c.q. het voorzienbare verlies.

Voorzieningen worden gevormd indien er sprake is van:

- waarschijnlijke verplichtingen en verliezen waarvan de omvang onzeker is, doch redelijkerwijs te schatten.
- kosten die in een volgend boekjaar zullen worden gemaakt, mits het maken van die kosten zijn oorsprong vindt in het boekjaar of in een voorafgaand boekjaar en de voorziening strekt tot gelijkmatige verdeling van lasten over een aantal boekjaren.

De vorming van een voorziening en een dotatie aan een reeds bestaande voorziening worden als een last in het betreffende boekjaar verantwoord. In 2021 is een voorziening dubieuze debiteuren gevormd inzake een vordering op een leverancier die in slechte financiële staat verkeert.

Financiële lasten

In de resultatenrekening worden alleen de werkelijk aan financiële instellingen betaalde rentelasten verantwoord. Er wordt geen verdere rente toegerekend. De rente van langlopende geldleningen, die voor de financiering van investeringen in activa worden afgesloten, worden omgeslagen over de gemiddelde boekwaarde van de activa. De rente over lopende banksaldi worden als algemene kosten beschouwd en toegerekend via de kostenverdeelstaat.

Toerekening van lasten

Toerekening van de lasten geschiedt, middels een kostenverdeelstaat, aan activiteiten per gemeente. Alle lasten worden, indien aanwijsbaar, toegerekend aan de gemeente en de activiteit waar ze betrekking op hebben. Lasten die niet aanwijsbaar toegerekend kunnen worden (bijvoorbeeld kosten van indirect kantoorpersoneel zoals loonkosten, huisvesting, advieskosten, communicatiekosten, bestuurskosten e.d.) worden toegerekend op basis van de ingezette directe metingen per gemeente en per activiteit.

5.2 BALANS PER 31 DECEMBER 2021

Bedragen in Euro	31 december 2021		31 december 2020	
VASTE ACTIVA				
Materiële vaste activa				
Investerings met een economisch nut		20.975.731		22.938.305
Financiële vaste activa				
Deelnemingen		100		100
Totaal vaste activa		20.975.831		22.938.405
VLOTTENDE ACTIVA				
Uitzettingen met een rentetypische looptijd korter dan één jaar				
Debiteuren	133.452		2.420	
Vorderingen op openbare lichamen	58.785			
Min. v. Fin.: rekening Schatkistbankieren	13.127.063		14.225.412	
Overige vorderingen	553.402		426.962	
		13.872.702		14.654.794
Liquide middelen				
Kas- en banksaldi		806		2.141
Totaal vlottende activa		13.873.508		14.656.935
TOTAAL ACTIVA		34.849.339		37.595.340

PASSIVA				
EIGEN VERMOGEN				
Algemene reserve	-		785.115-	
Rekeningresultaat boekjaar voor bestemming	1.152.100-		261.416	
		1.152.100-		523.699-
Vaste schulden met een rentetypische looptijd langer dan één jaar				
Lening	22.489.266		28.493.091	
Financial lease	-		-	
		22.489.266		28.493.091
Totaal vaste passiva		21.337.166		27.969.392
VLOTTENDE PASSIVA				
Netto-vlottende schulden met een rentetypische looptijd korter dan één jaar				
Overige schulden		13.512.172		9.625.948
Totaal vlottende passiva		13.512.172		9.625.948
TOTAAL PASSIVA		34.849.339		37.595.340

5.3 REKENING VAN BATEN EN LASTEN OVER 2021

LASTEN (bedragen in Euro)	Begroting 2021	Realisatie 2021	Realisatie 2020
Direct personeel	6.180.552	6.366.596	6.109.788
Kapitaallasten	870.282	427.643	714.805
Huur	116.071	273.093	206.755
Reparatie, onderhoud, schade	1.198.935	1.192.843	1.137.072
Brandstof, verzekering, MRB	880.778	967.853	852.513
Overige	106.663	114.254	115.712
Tractie	3.172.729	2.975.686	3.026.857
Kapitaallasten	1.122.648	1.200.425	962.699
Huur	42.294	9.400	40.289
Reparatie, onderhoud, schade	1.165.628	644.773	935.184
Zakken, big bags e.d.	67.369	95.470	82.699
Overige	48.986	172.021	308.256
Inzamelmiddelen	2.446.925	2.122.089	2.329.127
Verwerkingskosten	6.297.000	6.527.116	6.144.340
Verbrandingsbelasting	2.214.000	2.263.781	2.314.536
Op- en overslag, transport	1.482.000	1.565.517	1.631.081
Sorteren, vermarkten	11.000	23.200	221.684
Overige	-	16	304.356-
Verwerking	10.004.000	10.379.630	10.007.285
Diensten derden	352.465	270.393	370.683
Kapitaallasten	470.196	420.927	306.727
Huisvesting	586.064	634.704	599.513
Advies	70.000	29.508	31.781
Overige	41.804	88.501	70.887
Overige directe kosten	1.168.064	1.173.640	1.008.908
Indirect personeel	2.595.302	2.768.308	2.461.306
Kapitaallasten	530.808	312.760	77.611
Huisvesting	255.203	360.105	468.698
Advies	160.001	119.669	80.912
Overige	727.443	933.424	801.904
Overige indirecte kosten	1.673.455	1.725.958	1.429.125
Projecten	-	202.280	289.946
Buitengewone lasten	-	2.962.097	240.656
Vennootschapsbelasting	2.193	3.983	3.047
Totaal lasten	27.595.685	30.950.660	27.276.728
Voordelig saldo	453.287		261.416
Totaal	28.048.972	30.950.660	27.538.144

BATEN (bedragen in Euro)	Begroting 2021	Realisatie 2021	Realisatie 2020
Bijdrage gemeente Eindhoven	19.333.713	19.333.713	18.418.264
Bijdrage gemeente Geldrop-Mierlo	3.345.104	3.345.104	2.983.255
Bijdrage gemeente Valkenswaard	3.085.896	3.085.896	3.023.296
Bijdragen gemeenten	25.764.713	25.764.713	24.424.815
Opbrengst verwerkers	1.462.000	2.635.531	1.846.167
Bijdrage Afvalfonds e.d.	759.000	1.250.905	1.174.611
Transportcompensatie	6.000	5.702	6.339
Overige		24.017	14.425
Opbrengsten verwerking	2.227.000	3.916.155	3.041.542
Overige omzet	57.259	112.432	71.787
Buitengewone baten	-	5.260	-
Totaal baten	28.048.972	29.798.560	27.538.144
Nadelig saldo		1.152.100	
Totaal	28.048.972	30.950.660	27.538.144

5.3.1 PARTICIPANT EINDHOVEN

LASTEN (bedragen in Euro)	Begroting 2021	Realisatie 2021	Realisatie 2020
Direct personeel	4.336.110	4.499.212	4.352.775
Tractie	2.387.163	2.230.727	2.275.149
Inzamelmiddelen	1.962.743	1.671.805	1.892.717
Verwerking	7.819.000	8.175.347	7.788.005
Diensten derden	199.118	184.181	263.630
Overige directe kosten	816.371	770.518	618.872
Indirect personeel	1.820.794	1.956.337	1.753.499
Overige indirecte kosten	1.174.051	1.219.717	1.018.146
Projecten	-	142.950	206.566
Buitengewone lasten	-	2.007.999	167.470
Vennootschapsbelasting	1.558	2.832	2.135
Totaal lasten	20.516.908	22.861.625	20.338.964
Voordelig saldo	330.618		64.231
Totaal	20.847.526	22.861.625	20.403.195

BATEN (bedragen in Euro)	Begroting 2021	Realisatie 2021	Realisatie 2020
Bijdrage exploitatie door Eindhoven	19.333.713	19.333.713	18.418.264
Opbrengsten verwerking	1.466.000	2.627.460	1.922.101
Overige omzet	47.813	100.046	62.830
Buitengewone baten		3.682	
Totaal baten	20.847.526	22.064.901	20.403.195
Nadelig saldo		796.724	
Totaal Baten	20.847.526	22.861.625	20.403.195

5.3.2 PARTICIPANT GELDROP-MIERLO

LASTEN (bedragen in Euro)	Begroting 2021	Realisatie 2021	Realisatie 2020
Direct personeel	1.073.700	1.073.190	1.004.981
Tractie	385.883	362.659	358.244
Inzamelmiddelen	241.090	268.421	244.559
Verwerking	1.024.000	1.067.990	1.062.150
Diensten derden	69.833	1.317-	9.789
Overige directe kosten	266.310	299.781	295.602
Indirect personeel	450.862	466.642	404.853
Overige indirecte kosten	290.717	290.938	235.073
Projecten	-	34.097	47.692
Buitengewone lasten	-	487.657	51.143
Vennootschapsbelasting	401	734	586
Totaal lasten	3.802.796	4.350.792	3.714.672
Voordelig saldo	73.714		77.333
Totaal	3.876.510	4.350.792	3.792.005

BATEN (bedragen in Euro)	Begroting 2021	Realisatie 2021	Realisatie 2020
Bijdrage exploitatie door Geldrop-Mierlo	3.345.104	3.345.104	2.983.255
Opbrengsten verwerking	528.000	900.039	804.971
Overige omzet	3.406	3.928	3.779
Buitengewone baten		894	
Totaal baten	3.876.510	4.249.965	3.792.005
Nadelig saldo		100.827	
Totaal	3.876.510	4.350.792	3.792.005

5.3.3 PARTICIPANT VALKENSWAARD

LASTEN (bedragen in Euro)	Begroting 2021	Realisatie 2021	Realisatie 2020
Direct personeel	770.742	794.194	752.032
Tractie	399.683	382.300	393.464
Inzamelmiddelen	243.092	181.863	191.851
Verwerking	1.161.000	1.136.293	1.157.128
Diensten derden	83.514	87.529	97.264
Overige directe kosten	85.383	103.341	94.434
Indirect personeel	323.646	345.329	302.954
Overige indirecte kosten	208.687	215.303	175.906
Projecten	-	25.233	35.688
Buitengewone lasten	-	466.441	22.043
Vennootschapsbelasting	234	417	326
Totaal lasten	3.275.981	3.738.243	3.223.090
Voordelig saldo	48.955		119.852
Totaal	3.324.936	3.738.243	3.342.942

BATEN (bedragen in Euro)	Begroting 2021	Realisatie 2021	Realisatie 2020
Bijdrage exploitatie door Valkenswaard	3.085.896	3.085.896	3.023.296
Opbrengsten verwerking	233.000	388.656	314.468
Overige omzet	6.040	8.458	5.178
Buitengewone baten		684	
Totaal baten	3.324.936	3.483.694	3.342.942
Nadelig saldo		254.549	
Totaal	3.324.936	3.738.243	3.342.942

5.4 TOELICHTING OP DE BALANS PER 31 DECEMBER 2021

5.4.1 ACTIVA

MATERIËLE VASTE ACTIVA (bedragen in Euro)	Boekwaarde 01-01-2021	Investering 2021	Bedragen 3-en 2021	Herrubricering 2021	Desinvestering 2021	Afschrijving 2021	Boekwaarde 31-12-2021	Afschr. in jaren
Immateriële activa								
Immateriële activa	105.178					2.663	102.515	40
	105.178	-	-	-	-	2.663	102.515	
Terreinen en gebouwen								
Terreininrichting	5.435.874	114.396		350.000		342.151	5.558.119	10/15/20
Gebouwen	5.377.818					193.460	5.184.358	20/25/50
Bedrijfsinventaris	606.474	137.607			150	95.242	648.689	10
	11.420.166	252.003	-	350.000	150	630.853	11.391.166	
Kantoorapparatuur								
Kantoorapparatuur	275.026	96.062				48.633	322.455	3/5/15
	275.026	96.062	-	-	-	48.633	322.455	
Vrachtwagens								
Vrachtwagens	2.907.656	457.544			71.315	414.014	2.879.871	8/10
	2.907.656	457.544	-	-	71.315	414.014	2.879.871	
Containers								
Milieustraten	452.299	39.886			2.000	53.430	436.755	12
4-Wiel	20.177	4.210				2.277	22.110	12
Mini	1.451.640	186.696				246.672	1.391.664	12
Bovengronds	193.681		41.895			52.310	99.476	8/12
Ondergronds	3.143.491	2.206.886			205.340	815.318	4.329.719	6/8/12
	5.261.288	2.437.678	41.895	-	207.340	1.170.007	6.279.724	
Activa in uitvoering								
Voorber.kst. nascheiding	2.968.991	249.579		350.000-	2.868.570		-	
	2.968.991	249.579	-	350.000-	2.868.570	-	-	
Totaal	22.938.305	3.492.866	41.895	-	3.147.375	2.266.170	20.975.731	

In 2021 zijn er activa gedeseinvesteerd met een aanschafwaarde van € 1.905.536. Omdat deze activa volledig waren afgeschreven hadden zij een boekwaarde van €0. De opbrengstwaarde van deze desinvesteringen bedroeg € 80.376 en is onder overige omzet verwerkt in de jaarrekening.

Het bestuur van Cure heeft besloten dat Cure niet gaat investeren in een nascheidingsinstallatie.

Van de geactiveerde voorbereidingskosten zijn alleen de gemaakte kosten m.b.t. de vergunning en de aanleg van de energievoorziening terug te verdienen. Alleen deze kosten mogen geactiveerd blijven.

In verband hiermee is € 2.868.570 als bijzonder last genomen.

INVESTERINGEN (bedragen in Euro)	Begroting 2021	Realisatie 2021	Afwijking 2021
Immateriële activa		-	-
Terreinen & gebouwen	200.000	252.003	52.003-
Kantoorapparatuur	100.000	96.062	3.938
Vrachtwagens	3.895.000	457.544	3.437.456
Containers	2.452.656	2.437.678	14.978
Voorber.kst. nascheiding	248.646	249.579	933-
Totaal	6.896.302	3.492.866	3.403.436

FINANCIËLE VASTE ACTIVA (bedragen in Euro)	31 december 2021	31 december 2021
Deelnemingen		
Cure Uitvoeringsdienst B.V.	100	100
	100	100

VLOTTENDE ACTIVA UITZETTING MET EEN RENTETYPISCHE LOOPTIJD KORTER DAN ÉÉN JAAR SPECIFICATIE (bedragen in Euro)	31 december 2021	31 december 2020
Debiteuren	133.452	2.420
Openbare lichamen		
Gemeente Eindhoven	-	
Gemeente Geldrop-Mierlo	58.539	
Gemeente Valkenswaard	-	
Gemeente Helmond	246	
	58.785	-
Overige vorderingen		
Ministerie van Financiën: rekening Schatkistbankieren	13.127.063	14.225.412
Nog te factureren bedragen overig	-	7.098
Nog te ontvangen creditnota's	4.636	9.124
Nog te ontvangen verwerkingsopbrengsten	298.457	363.097
Nog te ontvangen bedragen overig		3.864
Vooruitbetaalde bedragen	250.309	43.779
	13.680.465	14.652.374
Kas- en banksaldi		
Kassen	806	2.141
Kruisposten		
	806	2.141

5.4.2 PASSIVA

EIGEN VERMOGEN (bedragen in Euro)	31 december 2021	31 december 2020
Algemene reserve	-	-
Gemeente Eindhoven		
Stand 31-12-2021/2020		592.217-
Gemeente Geldrop/Mierlo		
Stand 31-12-2021/2020		75.346-
Gemeente Valkenswaard		
Stand 31-12-2021/2020		117.552-
Saldo rekening baten en lasten	1.152.100-	261.416
Saldo 2021/2020	1.152.100-	523.699-

VERLOOPOVERZICHT EIGEN VERMOGEN (bedragen in Euro)	2021	2020
Algemene reserve 01/01	523.699-	785.115-
Toevoeging/bijstorting 2021	527.986	
Ottrekking/terugstorting 2021	4.287-	
Gerealiseerd resultaat volgend uit het overzicht van baten en lasten in de jaarrekening	1.152.100-	261.416
Algemene reserve 31/12	1.152.100-	523.699-

VASTE SCHULDEN MET EEN RENTETYPISCHE LOOPTIJD LANGER DAN ÉÉN JAAR

Binnenlandse banken en overige financiële instellingen. Dit betreft de navolgende geldleningen voortvloeiend uit het met Bank Nederlandse Gemeenten overeengekomen totale krediet.

Overige toelichting:

- Rentepercentage vast gedurende gehele looptijd.
- Aflossing gelijke termijnen per kwartaal voor lening 2013 bij de BNG.
- Aflossing gelijke termijnen per jaar voor de leningen 2014 t/m 2021 bij de BNG.

(bedragen in Euro)	Rente-%	Hoofdsom	Looptijd	Saldo 01-01-2021	Nieuwe leningen 2021	Aflossing 2021	Saldo leningen 31-12-2021	Aflossing 2022	Saldo leningen 31-12-2022
BNG 2013	1,74	1.300.000	8 jaar	121.875		121.875	0		-
BNG 2014	2,39	1.450.000	12 jaar	725.000		120.833	604.167	120.833	483.334
BNG 2014	0,93	4.800.000	7 jaar	685.714		685.714	0		-
BNG 2015	0,75	290.000	8 jaar	108.750		36.250	72.500	36.250	36.250
BNG 2015	1,15	480.000	12 jaar	280.000		40.000	240.000	40.000	200.000
BNG 2016	0,97	740.000	12 jaar	493.334		61.667	431.667	61.667	370.000
BNG 2016	0,77	630.000	10 jaar	378.000		63.000	315.000	63.000	252.000
BNG 2016	0,57	930.000	8 jaar	465.000		116.250	348.750	116.250	232.500
BNG 2017	0,97	850.000	12 jaar	637.500		70.833	566.667	70.834	495.833
BNG 2017	0,60	1.250.000	8 jaar	781.250		156.250	625.000	156.250	468.750
BNG 2017	0,85	700.000	12 jaar	525.000		58.334	466.666	58.334	408.332
BNG 2017	0,68	100.000	10 jaar	70.000		10.000	60.000	10.000	50.000
BNG 2018	1,10	730.000	12 jaar	608.333		60.834	547.499	60.834	486.665
BNG 2018	0,77	120.000	8 jaar	90.000		15.000	75.000	15.000	60.000
BNG 2019	1,05	350.000	12 jaar	320.833		29.166	291.667	29.166	262.501
BNG 2019	0,90	80.000	8 jaar	70.000		10.000	60.000	10.000	50.000
BNG 2020	-0,14	4.000.000	1 jaar	4.000.000		4.000.000	0		-
BNG 2020	-0,13	7.000.000	2 jaar	7.000.000			7.000.000	7.000.000	-
BNG 2020	-0,12	3.700.000	3 jaar	3.700.000			3.700.000		3.700.000
BNG 2020	0,09	430.000	10 jaar	430.000		43.000	387.000	43.000	344.000
BNG 2020	0,15	730.000	12 jaar	730.000		60.833	669.167	60.833	608.334
BNG 2020	0,32	2.850.000	20 jaar	2.850.000		142.500	2.707.500	142.500	2.565.000
BNG 2020	0,40	275.000	25 jaar	275.000		11.000	264.000	11.000	253.000
BNG 2020	0,52	315.000	50 jaar	315.000		6.300	308.700	6.300	302.400
BNG 2020	-0,10	980.000	8 jaar	980.000		122.500	857.500	122.500	735.000
BNG 2020	-0,05	515.000	10 jaar	515.000		51.500	463.500	51.500	412.000
BNG 2020	0,00	700.000	12 jaar	700.000		58.333	641.667	58.333	583.333
BNG 2020	0,10	165.000	15 jaar	165.000		11.000	154.000	11.000	143.000
BNG 2020	0,20	2.410.000	20 jaar	2.410.000		120.500	2.289.500	120.500	2.169.000
BNG 2020	0,30	1.460.000	25 jaar	1.460.000		58.400	1.401.600	58.400	1.343.200
BNG 2020	0,40	105.000	40 jaar	105.000		2.625	102.375	2.625	99.750
BNG 2020	0,45	2.900.000	50 jaar	2.900.000		58.000	2.842.000	58.000	2.784.000
BNG 2021	0,25	335.000	6 jaar		335.000		335.000	55.833	279.167
BNG 2021	0,30	110.000	8 jaar		110.000		110.000	13.750	96.250
BNG 2021	0,40	710.000	10 jaar		710.000		710.000	71.000	639.000
BNG 2021	0,45	1.720.000	12 jaar		1.720.000		1.720.000	143.333	1.576.667
		46.210.000		34.895.589	2.875.000	6.402.497	31.368.092	8.878.825	22.489.266

VLOTTENDE PASSIVA

Netto-vlottende schulden met een rentetypische looptijd korter dan één jaar

OVERIGE SCHULDEN (bedragen in Euro)	31 december 2021	31 december 2020
Crediteuren	1.938.236	1.787.094
Openbare lichamen		
Gemeente Eindhoven januari 2022/2021	1.484.192	3.406
Gemeente Geldrop/Mierlo januari 2022/2021	-	166.653
Gemeente Valkenswaard januari 2022/2021	265.474	117.711
	1.749.666	287.770
Belastingen		
BTW	668.019	486.445
VpB	305-	805-
Loonheffing, sociale- en pensioenpremies	64.178	62.952
	731.892	548.592
Overigen		
Kortlopend deel geldleningen financiële instellingen	8.878.825	6.402.498
Nog te betalen energiekosten	6.202	
Nog te betalen verwerkingskosten	33.100	27.855
Nog te betalen huur	18.000	
Nog te betalen materieel	30.430	
Nog te betalen accountants- en advieskosten	13.800	11.750
Nog te betalen rente	26.414	32.106
Nog te betalen kosten nieuwbouw		359.493
Nog te betalen overige	85.607	168.790
	9.092.378	7.002.492
	13.512.172	9.625.948

5.4.3 NIET UIT DE BALANS BLIJKENDE VERPLICHTINGEN

Gepacht worden de volgende gronden/terreinen:

- Medlar Moore B.V., Achtseweg Noord 41-45, erfpacht t/m 30-04-2094 (2021: 392 k€)

Gehuurd vanuit de gemeenten worden de volgende milieustraten:

- Lodewijkstraat 7, Eindhoven, voor onbepaalde tijd (2021: 61 k€)
- Emopad 23a, Geldrop-Mierlo, t/m 31-7-2022 (2021: 129 k€)
- De Vest 15, Valkenswaard, t/m 31-12-2022 (2021: 18 k€)

Gedetacheerd vanuit de gemeente worden de volgende persoon:

- Beleidsmedewerker gemeente Geldrop-Mierlo t/m 31-12-2022

Met leveranciers zijn de volgende contracten afgesloten:

- BAM, onderhoudscontract kantoorgebouw t/m 31-12-2022
- Canon, huur kopieermachines t/m 30-11-2028
- Actief Werkt! Uitzendbureau B.V., inhuur tijdelijk personeel t/m 31-1-2027
- AW Materieel B.V., verhuur materieel t/m 30-4-2026
- Burgh de, levering en onderhoud vrachtwagens t/m 30-9-2030
- Cedo Folien & Haushaltprodukte, levering PBD zakken t/m 31-12-2022
- Cedo Folien, levering PMD-zakken t/m 31-12-2022
- Clean Mat Truckverhuur B.V., verhuur materieel t/m 30-4-2026
- DBI containerservice B.V., werken / bestraten ondergrondse containers t/m 1-3-2024
- ERF, huur loods t/m 31-12-2022
- ESE B.V., levering minicontainers t/m 15-7-2023
- Euromaster Nederland, banden t/m 31-12-2022
- Geesink Norba, onderhoudscontract opbouw 4 achterladers eindigend in 2025
- Haller, onderhoudscontract 2 zijladers t/m 31-03-2025
- Infradax, ondersteuning ICT t/m 31-12-2024
- Renewi Nederland B.V., transport en opslag/overslag t/m 31-1-2028
- Scania, levering en onderhoud diverse vrachtwagens t/m 30-09-2030
- Security Monitoring Centre, abonnement en alarmopvolging t/m 31-12-2022
- Shell Nederland Verkoopmij B.V., levering diesel en HVO t/m 28-2-2024
- Sidcon Milieutechniek B.V., levering en onderhoud ondergrondse perscontainers t/m 30-4-2034
- Tempo Team Uitzenden, inhuur tijdelijk personeel t/m 31-1-2027
- VConsyst, levering ondergrondse stalen containers t/m 30-09-2025
- VDL Translift B.V., levering en onderhoud zijladers t/m 30-9-2030

Met verwerkers zijn de volgende contracten (zonder volumeverplichting) afgesloten:

- Attero, voor GFT, t/m 31-12-2024
- Attero, voor restafval, t/m 31-1-2025
- van Happen, verwerking gips t/m 31-12-2022
- Remondis Bouwstoffen, verwerken schoon puin t/m 31-12-2023
- Remondis Recycling, voor grof huishoudelijk afval, BSA en dakbedekking t/m 31-12-2022

Met overkoepelende organisaties zijn de volgende contracten (zonder volumeverplichting) af-gesloten:

- Midwaste, glas, papier en deelstromen milieustraten voor onbepaalde tijd

5.4.4 OVERZICHT VAN MIDDELEN AANGEHOUDEN BUITEN DE SCHATKIST

Berekening benutting drempelbedrag schatkistbankieren (bedragen x €1.000)	2021	Kwartaal 1	Kwartaal 2	Kwartaal 3	Kwartaal 4
Drempelbedrag		250	250	1.000	1.000
Kwartaalcijfer buiten 's Rijks schatkist aangehouden middelen		0	0	0	0
Ruimte onder het drempelbedrag		250	250	1.000	1.000
Overschrijding v/h drempelbedrag		-	-	-	-
Berekening drempelbedrag					
Begrotingstotaal	28.049				
Deel begroting < € 500 mln.	28.049				
Deel begroting > € 500 mln.	0				
Drempelbedrag		250	250	1.000	1.000

Cure laat dagelijks haar bankrekening(en) door 's Rijks schatkist automatisch afromen tot 0€. De buiten 's Rijks schatkist aangehouden middelen betreffen daarom enkel de contante kas.

5.4.5 FISCALE EENHEID

De vennootschap staat aan het hoofd van de fiscale eenheid voor de omzetbelasting. Op grond daarvan is de vennootschap hoofdelijk aansprakelijk voor de belastingschuld van de fiscale eenheid als geheel.

5.5 TOELICHTING OP DE REKENING VAN BATEN EN LASTEN OVER 2019

5.5.1 ALGEMEEN

De rekening van baten en lasten sluit met een negatief saldo van € 1.152.100. Onderstaand volgt een toelichting op de afwijkingen tussen de realisatie en de begroting, zowel totaal als per gemeente.

LASTEN (bedragen in Euro)	Begroting 2021	Realisatie 2021	Realisatie 2020	Afwijking t.o.v. begr.wijz. 2021	Afwijking t.o.v. realisatie 2020
Direct personeel	6.180.552	6.366.596	6.109.788	186.044-	256.808-
Tractie	3.172.729	2.975.686	3.026.857	197.043	51.171
Inzamelmiddelen	2.446.925	2.122.089	2.329.127	324.836	207.038
Verwerking	10.004.000	10.379.630	10.007.285	375.630-	372.345-
Diensten derden	352.465	270.393	370.683	82.072	100.290
Overige directe kosten	1.168.064	1.173.640	1.008.908	5.576-	164.732-
Indirect personeel	2.595.302	2.768.308	2.461.306	173.006-	307.002-
Overige indirecte kosten	1.673.455	1.725.958	1.429.125	52.503-	296.833-
Projecten	-	202.280	289.946	202.280-	87.666
Buitengewone lasten	-	2.962.097	240.656	2.962.097-	2.721.441-
Vennootschapsbelasting	2.193	3.983	3.047	1.790-	936-
	27.595.685	30.950.660	27.276.728	3.354.975-	3.673.932-

BATEN (bedragen in Euro)	Begroting 2021	Realisatie 2021	Realisatie 2020	Afwijking t.o.v. begr.wijz. 2021	Afwijking t.o.v. realisatie 2020
Bijdrage Gemeente Eindhoven	19.333.713	19.333.713	18.418.264	-	915.449
Bijdrage Gemeente Geldrop-Mierlo	3.345.104	3.345.104	2.983.255	-	361.849
Bijdrage Gemeente Valkenswaard	3.085.896	3.085.896	3.023.296	-	62.600
Opbrengsten verwerking	2.227.000	3.916.155	3.041.542	1.689.155	874.613
Overige omzet	57.259	112.432	71.787	55.173	40.645
Buitengewone baten	-	5.260	-	5.260	5.260
	28.048.972	29.798.560	27.538.144	1.749.588	2.260.416

Saldo van baten en lasten	453.287	1.152.100-	261.416	1.605.387-	1.413.516-
----------------------------------	----------------	-------------------	----------------	-------------------	-------------------

Toelichting

In paragraaf 3.3.1. en 3.3.2. zijn de resultaten tussen de gerealiseerde lasten en opbrengsten versus de lasten en opbrengsten volgens de begroting 2021 al toegelicht.

Ten opzichte van 2020 is het totale resultaat 1.414 k€ slechter. De verklaring hiervoor is, in grote lijnen:

• Buitengewone baten en lasten	-2.716 k€
• Hogere overheadkosten (duurder personeel, meer advieskosten)	-516 k€
• Meer inzet van personeel	-257 k€
• Een hogere bijdrage door een hogere begroting	1.340 k€
• Verwerkingskosten en - opbrengsten	502 k€
• Lagere kosten voor tractie en inzamelmiddelen	258 k€
• Overig	-25 k€
Totaal	-1.414 k€

WET NORMERING BEZOLDIGING TOPFUNCTIONARISSEN (WNT)

De WNT is per 1 januari 2013 in werking getreden. Beloningen van bestuurders en overige topfunctionarissen in de (semi)publieke sector dienen wettelijk genormeerd, respectievelijk gemaximeerd te worden.

Dit heeft geresulteerd in de wet normering bezoldiging topfunctionarissen publieke en semipublieke sector (WNT). De gemeenschappelijke regeling is verplicht om jaarlijks in het financieel jaarverslag de bezoldiging van iedere topfunctionaris op persoonsnaam op te nemen, ongeacht een eventuele overschrijding van het bezoldigingsmaximum.

Het bezoldigingsmaximum bestaat uit 100% van het brutosalaris van een minister, verhoogd met:

- sociale verzekeringspremies
- (belaste) onkostenvergoeding
- beloningen betaalbaar op termijn (vooral het werkgeversdeel van de pensioenreservering)

Voor 2021 geldt het basisbedrag ad € 209.000 als bezoldigingsmaximum.

Ten aanzien van de gemeenschappelijke regeling zijn topfunctionarissen in de zin van de WNT:

- Leden van het Algemeen Bestuur
- Leden van het Dagelijks Bestuur
- Secretaris-directeur

In 2019 betreft dit de volgende personen:

Gegevens 2021	F. van Strijp
Bedragen * €1	
Functiegegevens:	Secretaris-directeur
Aanvang en einde functievervulling in 2021	01/01 - 31/12
Omvang dienstverband (als deeltijdfactor in fTE)	1,11
Dienstbetrekking	Ja
Bezoldiging:	
Beloning plus belastbare onkostenvergoedingen	139.979
Beloningen betaalbaar op termijn	21.983
Totale bezoldiging	161.962
Individueel toepasselijke bezoldigingsmaximum	209.000
Onverschuldigd betaald en nog niet terugontvangen bedrag	N.v.t.
Totaal bezoldiging	161.962
Reden waarom de overschrijding al dan niet is toegestaan	N.v.t.
Toelichting op de vordering wegens onverschuldigde betaling	N.v.t.
Gegevens 2020	F. van Strijp
Bedragen * € 1	
Functiegegevens:	Secretaris-directeur
Aanvang en einde functievervulling in 2020	01/01 - 31/12
Omvang dienstverband (als deeltijdfactor in fTE)	1,11
Dienstbetrekking	Ja
Bezoldiging:	
Beloning plus belastbare onkostenvergoedingen	117.958
Beloningen betaalbaar op termijn	20.643
Subtotaal	138.601
Individueel toepasselijke bezoldigingsmaximum	201.000
Totaal bezoldiging	138.601

Gegevens 2021 Bedragen * € 1	T. Geldens	M. Jeucken	J. de Jong
Functiegegevens*:	Lid Alg. Best. Lid Dag. Best.	Lid Alg. Best.	Lid Alg. Best. a.i.
Aanvang en einde functievervulling in 2021	01/01 - 31/12	01/01 - 31/12	01/01 - 31/12
Bezoldiging:			
Bezoldiging	0		
Individueel toepasselijke bezoldigingsmaximum	209.000	139.979	139.979
Onverschuldigd betaald en nog niet terugontvangen bedrag	N.v.t.	21.983	21.983
Totale bezoldiging	0	161.962	161.962
Reden waarom de overschrijding al dan niet is toegestaan	N.v.t.	N.v.t.	N.v.t.
Toelichting op de vordering wegens onverschuldigde betaling	N.v.t.	N.v.t.	N.v.t.
Gegevens 2020 Bedragen * € 1	T. Geldens	M. Jeucken	J. de Jong
Functiegegevens*:	Lid Alg. Best. Lid Dag. Best.	Lid Alg. Best.	Lid Alg. Best. a.i.
Aanvang en einde functievervulling in 2020	01/01 - 31/12	01/01 - 31/12	01/01 - 31/12
Bezoldiging:			
Bezoldiging	0	0	0
Individueel toepasselijke bezoldigingsmaximum	201.000	201.000	
Gegevens 2021 Bedragen * € 1	K. Marchal	M. Oosterveer	R. v. Otterdijk
Functiegegevens*:	Lid Alg. Best.	Lid Alg. Best.	Lid Alg. Best. Lid Dag. Best.
Aanvang en einde functievervulling in 2021	01/01 - 31/12	01/01 - 31/12	01/01 - 31/12
Bezoldiging:			
Bezoldiging	0	0	0
Individueel toepasselijke bezoldigingsmaximum	209.000	209.000	209.000
Onverschuldigd betaald en nog niet terugontvangen bedrag	N.v.t.	N.v.t.	N.v.t.
Totale bezoldiging	0	0	0
Reden waarom de overschrijding al dan niet is toegestaan	N.v.t.	N.v.t.	N.v.t.
Toelichting op de vordering wegens onverschuldigde betaling	N.v.t.	N.v.t.	N.v.t.
Gegevens 2020 Bedragen * € 1	K. Marchal	M. Oosterveer	R. v. Otterdijk
Functiegegevens*:	Lid Alg. Best.	Lid Alg. Best.	Lid Alg. Best. Lid Dag. Best.
Aanvang en einde functievervulling in 2020	01/01 - 31/12	01/01 - 31/12	01/01 - 31/12
Bezoldiging:			
Bezoldiging	0	0	0
Individueel toepasselijke bezoldigingsmaximum	201.000	201.000	201.000

Gegevens 2021	
Bedragen * €1	
	R. Thijs
Functiegegevens*:	Voorz. Alg. Best. Voorz. Dag. Best.
Aanvang en einde functievervulling in 2021	01/01 - 31/12
Bezoldiging:	
Bezoldiging	0
Individueel toepasselijke bezoldigingsmaximum	209.000
Onverschuldigd betaald en nog niet terugontvangen bedrag	N.v.t.
Totale bezoldiging	0
Reden waarom de overschrijding al dan niet is toegestaan	N.v.t.
Toelichting op de vordering wegens onverschuldigde betaling	N.v.t.

Gegevens 2020	
Bedragen * € 1	
	R. Thijs
Functiegegevens*:	Voorz. Alg. Best. Voorz. Dag. Best.
Aanvang en einde functievervulling in 2020	01/01 - 31/12
Bezoldiging:	
Bezoldiging	0
Individueel toepasselijke bezoldigingsmaximum	201.000

* De leden van het Algemeen Bestuur en Dagelijks Bestuur zijn in dienst van de deelnemende gemeenten en ontvangen vanuit Cure geen bezoldiging voor hun werkzaamheden ten behoeve van Cure.

5.5.2 PARTICIPANT GEMEENTE EINDHOVEN

(bedragen in Euro)	Begroting 2021	Realisatie 2021	Realisatie 2020	Afwijking t.o.v. begroting 2021	Afwijking t.o.v. realisatie 2020
Lasten afvalinzameling	20.516.908	22.861.625	20.338.964	-2.344.717	-2.522.661
Baten afvalinzameling	20.847.526	22.064.901	20.403.195	1.217.375	1.661.706
Saldo	330.618	-796.724	64.231	-1.127.342	-860.955

Toelichting

Het totale negatieve resultaat over 2021 bedraagt 797 k€. Het operationele resultaat bedraagt 1.210 k€ positief. De post onvoorzien bedraagt 0 k€. Het resultaat op buitengewone lasten en vennootschapsbelasting bedraagt 2.007 k€ negatief.

5.5.3 PARTICIPANT GEMEENTE GELDROP-MIERLO

(bedragen in Euro)	Begroting 2021	Realisatie 2021	Realisatie 2020	Afwijking t.o.v. begroting 2021	Afwijking t.o.v. realisatie 2020
Lasten afvalinzameling	3.802.796	4.350.792	3.714.672	-547.996	-636.120
Baten afvalinzameling	3.876.510	4.249.965	3.792.005	373.455	457.960
Saldo	73.714	-100.827	77.333	-174.541	-178.160

Toelichting

Het totale negatieve resultaat over 2021 bedraagt 101 k€. Het operationele resultaat bedraagt 387 k€ positief. De post onvoorzien bedraagt 0 k€. Het resultaat op buitengewone lasten en vennootschapsbelasting bedraagt 488 k€ negatief.

5.5.4 PARTICIPANT GEMEENTE VALKENSWAARD

(bedragen in Euro)	Begroting 2021	Realisatie 2021	Realisatie 2020	Afwijking t.o.v. begroting 2021	Afwijking t.o.v. realisatie 2020
Lasten afvalinzameling	3.275.981	3.738.243	3.223.090	-462.262	-515.153
Baten afvalinzameling	3.324.936	3.483.694	3.342.942	158.758	140.752
Saldo	48.955	-254.549	119.852	-303.504	-374.401

Toelichting

Het totale negatieve resultaat over 2021 bedraagt 255 k€. Het operationele resultaat bedraagt 212 k€ positief. De post bedraagt 0 k€. Het resultaat op buitengewone lasten en vennootschapsbelasting bedraagt 467 k€ negatief.

5.6 TOELICHTING OP DE KOSTENVERDEELSTAAT VAN DE GR / GRONDSLAG VOOR DE KOSTENTOEREKENING

TOELICHTING KOSTENVERDELING

Direct personeel

De directe personeelskosten zijn verdeeld naar activiteit op basis van het aantal gerealiseerde directe uren. In de begroting is uitgegaan van de te verwachten in te zetten uren.

Tractie

De volgende kostensoorten zijn per voertuiggroep op basis van de werkelijke ingezette voertuiguren per activiteit verdeeld: afschrijving, rente, huur, lease, reparatie & onderhoud, schade, brandstof, verzekering en belasting. De overige transportkosten, die niet per voertuig zijn toe te wijzen, zijn verdeeld op basis van het werkelijk aantal voertuiguren per activiteit. In de begroting is uitgegaan van de te verwachten in te zetten voertuiguren.

Inzamelmiddelen

De kosten van inzamelmiddelen zijn op basis van werkelijke kosten (1 op 1) verdeeld naar de gemeenten.

Verwerking

De verwerkingskosten zijn op basis van werkelijke kosten (1 op 1) verdeeld naar de gemeenten.

Diensten derden

Deze kosten zijn op basis van werkelijke kosten (1 op 1) verdeeld naar de gemeenten.

Overige directe kosten

De overige directe kosten zijn op basis van werkelijke kosten (1 op 1) verdeeld naar de gemeenten.

Indirect personeel

De indirecte personeelskosten zijn verdeeld naar activiteit op basis van het aantal gerealiseerde directe uren.

Overige indirecte kosten

De overige indirecte kosten zijn verdeeld naar activiteit op basis van het aantal gerealiseerde directe uren.

Indirecte projectkosten

De projectkosten zijn verdeeld naar activiteit op basis van het aantal gerealiseerde directe uren.

Omzet buiten de begroting om

Deze zijn op basis van werkelijkheid (1 op 1) verdeeld naar de gemeenten.

Buitengewone lasten

Deze zijn op basis van een door het bestuur vastgestelde verhouding verdeeld naar de gemeenten.

Vennootschapsbelasting

Deze zijn op basis van werkelijkheid (1 op 1) verdeeld naar de gemeenten.

5.7 RESULTAATBESTEMMING

Het positieve resultaat over boekjaar 2020 is ten gunste van het Eigen Vermogen van GR Cure gebracht. Daarna is het negatieve Eigen Vermogen met de gemeenten verrekend.

Het resultaat 2021 is € 1.152.100 negatief, als volgt onderverdeeld naar gemeente:

Gemeente Eindhoven	€ -796.724
Gemeente Geldrop-Mierlo	€ -100.827
Gemeente Valkenswaard	€ -254.549
	€ -1.152.100

Op basis van de geldende systematiek worden de werkelijke kosten jaarlijks op kostprijs afgerekend met de deelnemende gemeenten en beschikt Cure niet over een eigen weerstandsvermogen om negatieve resultaten op te vangen. Formeel besluit het algemeen bestuur over de dekking van het negatieve resultaat ad €1.152.100 bij vaststelling van de jaarrekening. Om deze reden is het resultaat opgenomen onder de post 'onverdeeld resultaat'. Indien niet wordt besloten tot verrekening blijft een negatief eigen vermogen binnen GR Cure aanwezig. De continuïteit is daarmee echter niet in het geding, omdat er afspraken zijn gemaakt over de garantstelling door de in de GR deelnemende gemeenten.

CONTROLEVERKLARING

Aan: het Algemeen Bestuur van Gemeenschappelijke Regeling Cure

VERKLARING OVER DE IN DE JAARSTUKKEN OPGENOMEN JAARREKENING 2021

ONS OORDEEL

Wij hebben de jaarrekening 2021 van Gemeenschappelijke Regeling Cure te Eindhoven gecontroleerd.

NAAR ONS OORDEEL:

- geeft de in de jaarstukken opgenomen jaarrekening een getrouw beeld van de grootte en de samenstelling van zowel de baten en lasten over 2021 als van de activa en passiva van de Gemeenschappelijke Regeling Cure op 31 december 2021 in overeenstemming met het Besluit Begroting en Verantwoording provincies en gemeenten (BBV);
- zijn de in de jaarrekening verantwoorde baten en lasten, alsmede de balansmutaties over 2021 in alle van materieel belang zijnde aspecten rechtmatig tot stand gekomen in overeenstemming met de begroting en met de in de relevante wet- en regelgeving opgenomen bepalingen, waaronder verordeningen, zoals opgenomen in het normenkader.

DE JAARREKENING BESTAAT UIT:

- het overzicht van baten en lasten over 2021;
- de balans per 31 december 2021; en
- de toelichting met een overzicht van de gehanteerde grondslagen voor financiële verslaggeving en andere toelichtingen;

DE BASIS VOOR ONS OORDEEL

Wij hebben onze controle uitgevoerd volgens het Nederlands recht, waaronder ook de Nederlandse controlestandaarden, het Besluit accountantscontrole decentrale overheden (Bado), het controleprotocol dat is vastgesteld door het Algemeen Bestuur en het Controleprotocol Wet normering bezoldiging topfunctionarissen publieke en semipublieke sector (WNT) 2021 vallen. Onze verantwoordelijkheden op grond hiervan zijn beschreven in de sectie 'Onze verantwoordelijkheden voor de controle van de jaarrekening'.

Wij zijn onafhankelijk van Gemeenschappelijke Regeling Cure zoals vereist in de Verordening inzake de onafhankelijkheid van accountants bij assurance-opdrachten (ViO) en andere voor de opdracht relevante onafhankelijkheidsregels in Nederland. Verder hebben wij voldaan aan de Verordening gedrags- en beroepsregels accountants (VGBA).

Wij vinden dat de door ons verkregen controle-informatie voldoende en geschikt is als basis voor ons oordeel.

NALEVING ANTICUMULATIEBEPALING WNT NIET GECONTROLEERD

In overeenstemming met het Controleprotocol WNT 2021 hebben wij de anticumulatiebepaling, bedoeld in artikel 1.6a WNT en artikel 5, lid 1, sub j Uitvoeringsregeling WNT, niet gecontroleerd. Dit betekent dat wij niet hebben gecontroleerd of er wel of niet sprake is van een normoverschrijding door een leidinggevende topfunctionaris vanwege eventuele dienstbetrekkingen als leidinggevende topfunctionaris bij andere WNT-plichtige instellingen, alsmede of de in dit kader vereiste toelichting juist en volledig is.

MATERIALITEIT

Op basis van onze professionele oordeelsvorming hebben wij de materialiteit voor de jaarrekening als geheel bepaald op € 309.000 waarbij de bij onze controle toegepaste goedkeuringstolerantie bedraagt voor fouten 1% en voor onzekerheden 3% van de totale lasten inclusief toevoegingen aan reserves, zoals voorschreven in artikel 2 lid 1 Bado.

Daarbij zijn voor de controle van de in de jaarrekening opgenomen WNT-informatie de materialiteitsvoorschriften gehanteerd zoals vastgelegd in het Controleprotocol WNT 2021. Wij houden ook rekening met afwijkingen en/of mogelijke afwijkingen die naar onze mening voor de gebruikers van de jaarrekening om kwalitatieve redenen materieel zijn, zoals ook bedoeld in artikel 3 Bado.

Wij zijn overeengekomen dat wij aan het bestuur tijdens onze controle geconstateerde afwijkingen boven de € 25.000 rapporteren alsmede kleinere afwijkingen die naar onze mening om kwalitatieve of WNT-redenen relevant zijn.

VERKLARING OVER DE IN DE JAARSTUKKEN OPGENOMEN ANDERE INFORMATIE

Naast de jaarrekening en onze controleverklaring daarbij ,omvatten de jaarstukken andere informatie, die bestaat uit:

- jaarverslag; waaronder de programmaverantwoording en de paragrafen;
- overige bijlagen.

Op grond van onderstaande werkzaamheden zijn wij van mening dat de andere informatie met de jaarrekening verenigbaar is en geen materiële afwijkingen bevat;

Wij hebben de andere informatie gelezen en hebben op basis van onze kennis en ons begrip, verkregen vanuit de jaarrekeningcontrole of anderszins, overwogen of de andere informatie materiële afwijkingen bevat. Met onze werkzaamheden hebben wij voldaan aan de vereisten in de Gemeentewet en de Nederlandse Standaard 720. Deze werkzaamheden hebben niet dezelfde diepgang als onze controlewerkzaamheden bij de jaarrekening

Het Dagelijks Bestuur is verantwoordelijk voor het opstellen van de andere informatie, waaronder het jaarverslag in overeenstemming met het BBV.

BESCHRIJVING VAN VERANTWOORDELIJKHEDEN MET BETREKKING TOT DE JAARREKENING

VERANTWOORDELIJKHEDEN VAN HET DAGELIJKS BESTUUR VOOR DE JAARREKENING

Het Dagelijks Bestuur is verantwoordelijk voor het opmaken en getrouw weergeven van de jaarrekening in overeenstemming met het BBV. Het Dagelijks Bestuur is ook verantwoordelijk voor het rechtmatig tot stand komen van de in de jaarrekening verantwoorde baten en lasten, alsmede de balansmutaties, in overeenstemming met de begroting en met de in de relevante wet- en regelgeving opgenomen bepalingen, waaronder verordeningen, zoals opgenomen in het normenkader.

In dit kader is het Dagelijks Bestuur verantwoordelijk voor een zodanige interne beheersing die het Dagelijks Bestuur noodzakelijk acht om het opmaken van de jaarrekening en de naleving van die relevante wet- en regelgeving mogelijk te maken zonder afwijkingen van materieel belang als gevolg van fouten of fraude.

Het Algemeen Bestuur is verantwoordelijk voor het uitoefenen van toezicht op het proces van financiële verslaggeving van de gemeenschappelijke regeling.

ONZE VERANTWOORDELIJKHEDEN VOOR DE CONTROLE VAN DE JAARREKENING

Onze verantwoordelijkheid is het zodanig plannen en uitvoeren van een controleopdracht dat wij daarmee voldoende en geschikte controle-informatie verkrijgen voor het door ons af te geven oordeel.

Onze controle is uitgevoerd met een hoge mate maar geen absolute mate van zekerheid waardoor het mogelijk is dat wij tijdens onze controle niet alle materiële fouten en fraude ontdekken.

Afwijkingen kunnen ontstaan als gevolg van fraude of fouten en zijn materieel indien redelijkerwijs kan worden verwacht dat deze, afzonderlijk of gezamenlijk, van invloed kunnen zijn op de economische beslissingen die gebruikers op basis van deze jaarrekening nemen. De materialiteit beïnvloedt de aard, timing en omvang van onze controlewerkzaamheden en de evaluatie van het effect van onderkende afwijkingen op ons oordeel.

Wij hebben deze accountantscontrole professioneel kritisch uitgevoerd en hebben waar relevant professionele oordeelsvorming toegepast in overeenstemming met de Nederlandse controlestandaarden, het Bado, controleprotocol dat is vastgesteld door het Algemeen Bestuur, het controleprotocol WNT 2021, ethische voorschriften en de onafhankelijkheidseisen. Onze controle bestond onder andere uit:

- het identificeren en inschatten van de risico's:
 - o dat de jaarrekening afwijkingen van materieel belang bevat als gevolg van fouten of fraude
 - o dat baten en lasten alsmede de balansmutaties als gevolg van fouten of fraude niet in alle van materieel belang zijnde aspecten rechtmatig tot stand zijn gekomen, het in reactie op deze risico's bepalen en uitvoeren van controlewerkzaamheden en het verkrijgen van controle-informatie die voldoende en geschikt is als basis voor ons oordeel. Bij fraude is het risico dat een afwijking van materieel belang niet ontdekt wordt groter dan bij fouten. Bij fraude kan sprake zijn van samenspanning, valsheid in geschrifte, het opzettelijk nalaten transacties vast te leggen, het opzettelijk verkeerd voorstellen van zaken of het doorbreken van de interne beheersing;

- het verkrijgen van inzicht in de interne beheersing die relevant is voor de controle met als doel controlewerkzaamheden te selecteren die passend zijn in de omstandigheden. Deze werkzaamheden hebben niet als doel om een oordeel uit te spreken over de effectiviteit van de interne beheersing van de Gemeenschappelijke Regeling Cure;
- het evalueren van de geschiktheid van de gebruikte grondslagen voor financiële verslaggeving, de gebruikte financiële rechtmatigheidscriteria en het evalueren van de redelijkheid van schattingen door het Dagelijks Bestuur en de toelichtingen die daarover in de jaarrekening staan;
- het evalueren van de presentatie, structuur en inhoud van de jaarrekening en de daarin opgenomen toelichtingen; en
- het evalueren of de jaarrekening een getrouw beeld geeft van de onderliggende transacties en gebeurtenissen en of de in de jaarrekening verantwoorde baten en lasten alsmede de balansmutaties in alle van materieel belang zijnde aspecten rechtmatig tot stand zijn gekomen.

Wij communiceren met het Algemeen Bestuur onder andere over de geplande reikwijdte en timing van de controle en over de significante bevindingen die uit onze controle naar voren zijn gekomen, waaronder eventuele significante tekortkomingen in de interne beheersing.

Eindhoven, 18 mei 2022

Crowe Foederer B.V.

w.g.

T.M.M. van Lierop RA MSc

BIJLAGE 1: SPECIFICATIES PER GEMEENTE

GEMEENTE EINDHOVEN

Eindhoven Per programma / kostensoort Bedragen x € 1.000	Realisatie 2020	Begroting 2021	Realisatie 2021	Verschil begroot vs. realisatie
Programma Afval				
Direct personeel	4.353	4.336	4.499	-163
Tractie	2.275	2.387	2.231	156
Inzamelmiddelen	1.893	1.963	1.672	291
Verwerking	5.866	6.353	5.548	805
Diensten derden	264	199	184	15
Overige directe kosten	619	816	771	46
Omzet buiten begroting	-63	-48	-100	52
Totaal programma Afval	15.206	16.007	14.804	1.202
Programma Overhead				
Indirect personeel	1.753	1.821	1.956	-136
Overige indirecte kosten	1.018	1.174	1.220	-46
Projecten	207		143	-143
Totaal programma Overhead	2.978	2.995	3.319	-324
Saldo lasten - baten	18.184	19.002	18.123	878
Onvoorzien		331		331
Buitengewone resultaten	167		2.004	-2.004
Vennootschapsbelasting	2	2	3	-1
Bijdrage Eindhoven	18.354	19.334	20.130	-797

Eindhoven Per product / soort afval Bedragen x € 1.000	Realisatie 2020	Begroting 2021	Realisatie 2021	Vershil begroot vs. realisatie
1. HVOD	12.305	12.038	12.022	15
a. Restafval	9.442	9.234	9.164	70
b. Bijzet	392	433	357	76
c. Grof huisvuil	98	57	93	-36
d. GFT	2.373	2.313	2.408	-95
2. Papier	894	1.280	546	734
Lasten	1.470	1.589	1.742	-153
Baten	-576	-309	-1.196	887
3. Kunststof / PMD	-202	63	-93	157
Lasten	255	309	329	-20
Baten	-457	-246	-422	176
4. Luiers				0
5. Glas	25	82	2	80
Lasten	237	307	258	49
Baten	-212	-225	-256	31
6. Textiel	-142	-129	-18	-110
Lasten	147	191	120	72
Baten	-289	-320	-138	-182
7. Milieustraten	4.538	4.901	4.902	-1
Lasten	4.927	5.267	5.518	-251
Baten	-389	-366	-616	250
8. Containerbeheer	528	493	539	-46
9. Klantenservice	249	246	255	-9
10. Overige	52	75	69	6
11. Omzet buiten begroting	-63	-48	-100	52
Saldo lasten - baten	18.184	19.002	18.123	878
Onvoorzien	0	331	0	331
Buitengewone resultaten	167	0	2.004	-2.004
Vennootschapsbelasting	2	2	3	-1
Bijdrage Eindhoven	18.354	19.334	20.130	-797

HOEEVEELHEID INGELEVERD AFVAL

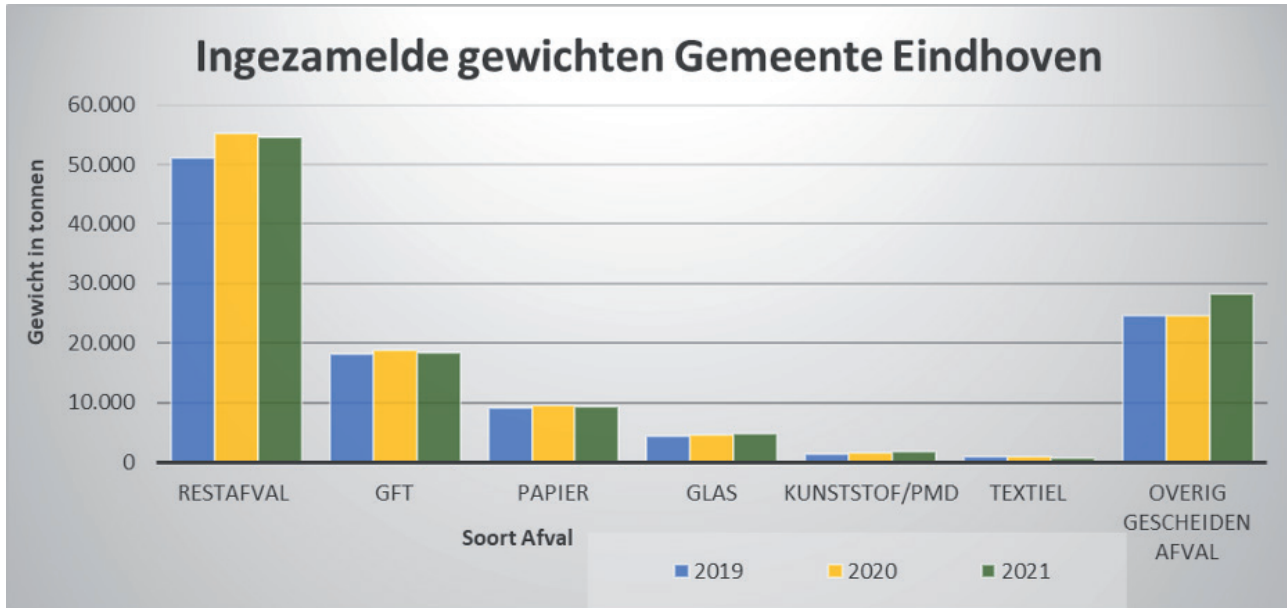

Ingezameld afval in tonnen Eindhoven	2019	2020	2021	Vershil 2021 t.o.v. 2020
Restafval	51.131	55.198	54.518	-680
GFT	18.117	18.804	18.346	-458
Papier	8.957	9.407	9.354	-53
Glas	4.242	4.578	4.711	133
Kunststof/pmd	1.328	1.606	1.730	124
Textiel	837	813	668	-145
Overig gescheiden afval	24.540	24.500	28.302	3.802
Totaal	109.153	114.905	117.629	2.723

Verdeling gewichten per voorziening Eindhoven	Procentuele verdeling 2020	2020	Procentuele verdeling 2021	2021
Haalvoorziening (HAH+verzamelcontainers)	72,6%	83.396	69,4%	81.677
Brengvoorziening (Milieustraten)	27,4%	31.509	30,6%	35.952
Totaal	100,0%	114.905	100,0%	117.629

De totale hoeveelheid ingezameld afval is gestegen (2,4% meer dan in 2020). Op de milieustraten werd 14,1% meer afval gestort en ook de hoeveelheid ingezameld kunststof nam met 7,7% toe. Daarentegen nam ingezameld textiel met 17,8% af.

Het aandeel restafval (fijn en grof) op de milieustraten daalde van 14,2 naar 12,8% als gevolg van een betere scheiding door bezoekers, op aanwijzing van personeel van Cure.

SCHEIDINGSPERCENTAGE IN TONNEN

Scheidingspercentage totaal Eindhoven	Procentuele verdeling 2020	2020	Procentuele verdeling 2021	2021
Niet gescheiden (restafval)	48,0%	55.198	46,3%	54.518
Gescheiden afval	52,0%	59.708	53,7%	63.111
Totaal	100,0%	114.905	100,0%	117.629

Scheidingspercentage haalvoorziening Eindhoven	Procentuele verdeling 2020	2020	Procentuele verdeling 2021	2021
Niet gescheiden (restafval)	60,8%	50.724	61,1%	49.902
Gescheiden afval	39,2%	32.673	38,9%	31.775
Totaal	100,0%	83.396	100,0%	81.677

Scheidingspercentage brengvoorziening Eindhoven	Procentuele verdeling 2020	2020	Procentuele verdeling 2021	2021
Niet gescheiden (restafval)	14,2%	4.474	12,8%	4.616
Gescheiden afval	85,8%	27.035	87,2%	31.336
Totaal	100,0%	31.509	100,0%	35.952

Het scheidingsrendement is met 1,7 %-punt gestegen tot 53,7%. Per inwoner is circa 231 kg restafval ingezameld.

GEMEENTE GELDROP-MIERLO

Geldrop-Mierlo Per programma / kostensoort Bedragen x € 1.000	Realisatie 2020	Begroting 2021	Realisatie 2021	Vershil begroot vs. realisatie
Programma Afval				
Direct personeel	1.005	1.074	1.073	1
Tractie	358	386	363	23
Inzamelmiddelen	245	241	268	-27
Verwerking	257	496	168	328
Diensten derden	10	70	-1	71
Overige directe kosten	296	266	300	-33
Omzet buiten begroting	-4	-3	-4	1
Totaal programma Afval	2.167	2.529	2.167	363
Programma Overhead				
Indirect personeel	405	451	467	-16
Overige indirecte kosten	235	291	291	0
Projecten	48		34	-34
Totaal programma Overhead	688	742	792	-50
Saldo lasten - baten	2.854	3.271	2.958	313
Onvoorzien		74		74
Buitengewone resultaten	51		487	-487
Vennootschapsbelasting	1	0	1	0
Bijdrage Geldrop - Mierlo	2.906	3.345	3.446	-101

Geldrop-Mierlo Per product / soort afval Bedragen x € 1.000	Realisatie 2020	Begroting 2021	Realisatie 2021	Vershil begroot vs. realisatie
1. HVOD	1.277	1.203	1.305	-102
a. Restafval	908	858	892	-34
b. Bijzet				0
c. Grof huisvuil	2	5	2	3
d. GFT	367	341	411	-70
2. Papier	162	258	50	209
Lasten	314	343	358	-15
Baten	-152	-85	-309	224
3. Kunststof / PMD	-87	169	18	152
Lasten	315	384	359	25
Baten	-402	-215	-342	127
4. Luiers	67	63	68	-5
5. Glas	-17	1	-22	22
Lasten	40	57	37	20
Baten	-57	-56	-59	3
6. Textiel	-48	-42	5	-46
Lasten	36	47	41	6
Baten	-85	-89	-37	-52
7. Milieustraten	1.423	1.542	1.474	69
Lasten	1.533	1.625	1.628	-3
Baten	-110	-83	-154	71
8. Containerbeheer	51	50	36	14
9. Klantenservice	28	28	29	-1
10. Overige	1	1	1	1
11. Omzet buiten begroting	-4	-3	-4	1
Saldo lasten - baten	2.854	3.271	2.958	313
Onvoorzien	0	74	0	74
Buitengewone resultaten	51	0	487	-487
Vennootschapsbelasting	1	0	1	0
Bijdrage Geldrop - Mierlo	2.906	3.345	3.446	-101

HOEEVEELHEID INGELEVERD AFVAL

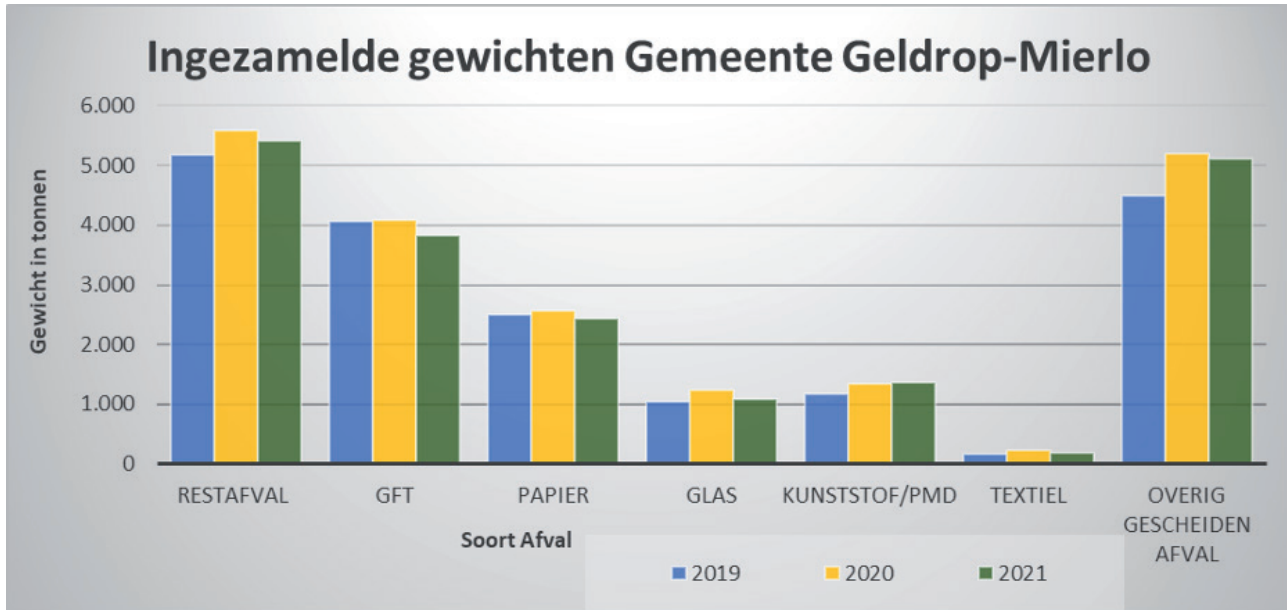

Ingezameld afval in tonnen Geldrop-Mierlo	2019	2020	2021	Vershil 2021 t.o.v. 2020
Restafval	5.169	5.584	5.404	-179
GFT	4.061	4.081	3.835	-245
Papier	2.493	2.563	2.440	-123
Glas	1.043	1.231	1.074	-157
Kunststof/pmd	1.160	1.345	1.372	27
Textiel	155	226	190	-36
Overig gescheiden afval	4.498	5.203	5.121	-82
Totaal	18.581	20.233	19.437	-796

Verdeling gewichten per voorziening Geldrop-Mierlo	Procentuele verdeling 2020	2020	Procentuele verdeling 2021	2021
Haalvoorziening (HAH+verzamelcontainers)	62,0%	12.545	62,4%	12.129
Brengvoorziening (Milieustraten)	38,0%	7.688	37,6%	7.308
Totaal	100,0%	20.233	100,0%	19.437

De totale hoeveelheid ingezameld afval daalt met 3,9%. Met uitzondering van PMD is het volume van alle fracties gedaald. Textiel (16,1%) en glas (12,7%) waren de grootste dalers. Huis aan huis werd 3,3% minder afval ingezameld en op de milieustraat werd 4,9% minder afval gestort.

Ondanks het feit dat meer grof huishoudelijk afval gedemonteerd werd is het aandeel restafval (fijn en grof) op de milieustraten gestegen van 12,5 naar 13,1%.

SCHEIDINGSPERCENTAGE IN TONNEN

Scheidingspercentage totaal Geldrop-Mierlo	Procentuele verdeling 2020	2020	Procentuele verdeling 2021	2021
Niet gescheiden (restafval)	27,6%	5.584	27,8%	5.404
Gescheiden afval	72,4%	14.649	72,2%	14.033
Totaal	100,0%	20.233	100,0%	19.437

Scheidingspercentage haalvoorziening Geldrop-Mierlo	Procentuele verdeling 2020	2020	Procentuele verdeling 2021	2021
Niet gescheiden (restafval)	36,8%	4.619	36,7%	4.450
Gescheiden afval	63,2%	7.927	63,3%	7.679
Totaal	100,0%	12.545	100,0%	12.129

Scheidingspercentage brengvoorziening Geldrop-Mierlo	Procentuele verdeling 2020	2020	Procentuele verdeling 2021	2021
Niet gescheiden (restafval)	12,5%	965	13,1%	954
Gescheiden afval	87,5%	6.723	86,9%	6.354
Totaal	100,0%	7.688	100,0%	7.308

Het totale scheidingsrendement is met 0,2%-punt gedaald naar 72,2% %. De landelijke VANG-doelstelling in 2020 van 75% scheiding is hiermee bijna bereikt. Per inwoner is circa 135 kg ingezameld, maar dit getal is niet representatief omdat dit inclusief het door inwoners van Heeze/Leende/Sterksel op de milieustraat gestorte afval is.

GEMEENTE VALKENSWAARD

Valkenswaard Per programma / kostensoort Bedragen x € 1.000	Realisatie 2020	Begroting 2021	Realisatie 2021	Verschil begroot vs. realisatie
Programma Afval				
Direct personeel	752	771	794	-23
Tractie	393	400	382	17
Inzamelmiddelen	192	243	182	61
Verwerking	843	928	748	180
Diensten derden	97	84	88	-4
Overige directe kosten	94	85	103	-18
Omzet buiten begroting	-5	-6	-8	2
Totaal programma Afval	2.367	2.504	2.288	216
Programma Overhead				
Indirect personeel	303	324	345	-22
Overige indirecte kosten	176	209	215	-7
Projecten	36		25	-25
Totaal programma Overhead	515	532	586	-54
Saldo lasten - baten	2.881	3.037	2.874	162
Onvoorzien		49		49
Buitengewone resultaten	22		466	-466
Vennootschapsbelasting	0	0	0	0
Bijdrage Valkenswaard	2.903	3.086	3.340	-255

Valkenswaard Per product / soort afval Bedragen x € 1.000	Realisatie 2020	Begroting 2021	Realisatie 2021	Verschil begroot vs. realisatie
1. HVOD	1.805	1.752	1.816	-65
a. Restafval	1.239	1.219	1.212	7
b. Bijzet	7	19	2	17
c. Grof huisvuil				0
d. GFT	559	514	603	-89
2. Papier	112	161	104	57
Lasten	201	211	283	-72
Baten	-89	-50	-179	129
3. Kunststof / PMD	-32	24	-10	34
Lasten	56	71	62	10
Baten	-88	-47	-71	24
4. Luiers				0
5. Glas	7	25	-3	29
Lasten	45	62	35	28
Baten	-37	-37	-38	1
6. Textiel	-17	-16	2	-18
Lasten	27	26	24	2
Baten	-43	-42	-21	-21
7. Milieustraten	936	1.013	894	119
Lasten	993	1.070	972	97
Baten	-57	-57	-78	21
8. Containerbeheer	46	55	50	5
9. Klantenservice	29	28	29	-1
10. Overige				0
11. Omzet buiten begroting	-5	-6	-8	2
Saldo lasten - baten	2.881	3.037	2.874	162
Onvoorzien	0	49	0	49
Buitengewone resultaten	22	0	466	-466
Vennootschapsbelasting	0	0	0	0
Bijdrage Valkenswaard	2.903	3.086	3.340	-255

HOEEVEELHEID INGELEVERD AFVAL

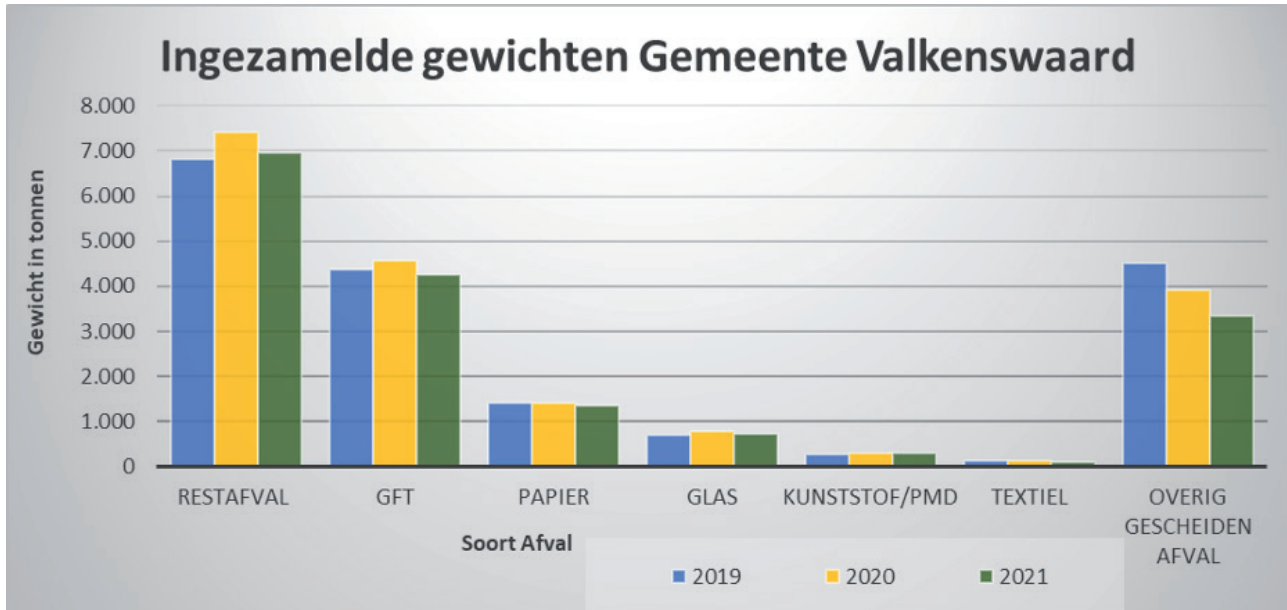

Ingezameld afval in tonnen Valkenswaard	2019	2020	2021	Vershil 2021 t.o.v. 2020
Restafval	6.815	7.403	6.957	-446
GFT	4.377	4.567	4.239	-328
Papier	1.405	1.412	1.342	-70
Glas	698	779	708	-70
Kunststof/pmd	254	305	289	-17
Textiel	111	115	100	-15
Overig gescheiden afval	4.514	3.897	3.340	-557
Totaal	18.174	18.478	16.975	-1.503

Verdeling gewichten per voorziening Valkenswaard	Procentuele verdeling 2020	2020	Procentuele verdeling 2021	2021
Haalvoorziening (HAH+verzamelcontainers)	70,8%	13.075	73,0%	12.398
Brengvoorziening (Milieustraten)	29,2%	5.403	27,0%	4.577
Totaal	100,0%	18.478	100,0%	16.975

De totale hoeveelheid ingezameld afval is met 8,1% gedaald. Het volume van alle fracties is gedaald.

Op de milieustraten werd 15,3% minder afval gestort en ook de hoeveelheid ingezameld textiel (13,0%) en glas (9,0%) namen fors af. Huis aan huis werd 5,2% minder afval ingezameld.

Het aandeel restafval (fijn en grof) op de milieustraten steeg van 12,2% naar 12,6%, vooral als gevolg van een naar verhouding grotere daling van de gescheiden volumes.

SCHEIDINGSPERCENTAGE IN TONNEN

Scheidingspercentage totaal Valkenswaard	Procentuele verdeling 2020	2020	Procentuele verdeling 2021	2021
Niet gescheiden (restafval)	40,1%	7.403	41,0%	6.957
Gescheiden afval	59,9%	11.075	59,0%	10.018
Totaal	100,0%	18.478	100,0%	16.975

Scheidingspercentage haalvoorziening Valkenswaard	Procentuele verdeling 2020	2020	Procentuele verdeling 2021	2021
Niet gescheiden (restafval)	51,6%	6.744	51,5%	6.382
Gescheiden afval	48,4%	6.332	48,5%	6.017
Totaal	100,0%	13.075	100,0%	12.398

Scheidingspercentage brengvoorziening Valkenswaard	Procentuele verdeling 2020	2020	Procentuele verdeling 2021	2021
Niet gescheiden (restafval)	12,2%	659	12,6%	575
Gescheiden afval	87,8%	4.744	87,4%	4.002
Totaal	100,0%	5.403	100,0%	4.577

Het scheidingsrendement is met 0,9%-punt gedaald tot 59,0%. Per inwoner is circa 223 kg. per inwoner ingezameld, maar dit kengetal geeft een vertroebeld beeld omdat dit inclusief het door inwoners van Heeze/Leende/Sterksel op de milieustraat gestorte afval is.

Achtseweg Noord 45
NL-5651 GG Eindhoven
Postbus 7195
NL-5605 JD Eindhoven

Tel. +31 (0)40 250 01 30
www.cure-afvalbeheer.nl

